Edición de 18 páginas

AGENCIAS EN EL EXTERIOR:
NUEVA YORK: 165, BROADWAY
OFICINA PRINCIPAL: AGUSTINAS 1269

LA NACION

Precio único en todo el país:
VEINTE CENTAVOS
SUSCRICIONES:
Por un año: $ 50.00 - Por seis meses: $ 26.00
Por tres meses: $ 14 - Por un año exterior: $ 110

AÑO VI
Santiago de Chile, Viernes 22 de Setiembre de 1922
Núm. 2,078

La bengala verde

Por el abierto ventanal del salón de la villa contemplaba Mauricio el jardín de la villa vecina. Volvióse hacia su madre, que vertía el café que el ayuda de cámara acababa de colocar sobre el velador, y dijo:

—¡Toma! Tenemos vecinos.

—Sí—respondió la señora de Bernage;—son gentes muy distinguidas y amables. El padre es un hombre muy inteligente, gran negociante en cervezas, según creo, y la madre, una persona excelente; tienen dos hijas, de quince y veinte años, y un muchacho. El señor Matalón vino a visitarme a propósito de una brecha abierta en el seto entre los dos jardines, y charlamos un rato. En el campo hay que estar en buenas relaciones con los vecinos...

Mauricio encendió un cigarrillo, el segundo después del desayuno.

—No fumes tanto—dijo la señora Bernage con solicitud.—¿Te ha fatigado el viaje con este calor? Tienes muy mala cara. ¡Has trabajado tanto por este doctorado!... Necesitas ahora mucho reposo...

Mauricio tomó un aire indolente... Era un muchacho rubio y delgado, elegante y correcto. Hijo único, con la madre viuda y rica, se consideraba como un objeto precioso y se cuidaba mucho. La vida, por otra parte, le parecía cosa llevadera.

—Voy al jardín—dijo.

—Bien. Pero coge el sombrero.

Mauricio, cubierto con sombrero de paja, calzado de amarillo y vestido de blanco con rayas azules, seguía la avenida costeando el seto, cuando una voz retumbante se elevó en el jardín vecino:

—¡Buenos días, señor Bernage!... Tengo el honor de conocer a su señora madre, y me presento: Alfredo Matalón... ¡Entre vecinos: fuera ceremonias!

Un hombre alto y ancho, con la frente desprovista de pelo, barba negra y ojos resueltos, tendía a Mauricio por encima del seto una mano fuerte y cordial. Mauricio puso en ella la suya y tuvo la sensación de estar cogido en algún engranaje poderoso al mismo tiempo que inofensivo, y respondió cortésmente a las palabras del señor Matalón.

Este irguió su torso de atleta, amoldado en un chaquetón, y volvió a cubrirse con su panamá.

—Tenemos amigos comunes—continuó.—Los Vatier, que usted conoce mucho, ¿verdad? Lariviére, el gran abogado, cuya casa frecuenta usted, y otros. Es una alegría... Este país me seduce... tan cerca de París... Pero, ¿no quiere usted hacerme el favor de entrar un momento en mi casa?... En el seto hay una brecha. Le presentaré a mis hijos, que están ahora jugando al "tennis".

Mauricio no se atrevió a rehusar. La cordialidad del señor Matalón le agradaba, aunque le asombraba un poco.

Se deslizó sin gran dificultad por la brecha; el señor Matalón le condujo al terreno del "tennis" y le presentó sus hijos: Susana, una muchacha morena y encantadora; Simona, una risueña adolescente, y Pedro, un muchachote. Pronto apareció la señora Matalón, persona gruesa y jovial. Mauricio pensó que sus vecinos serían para él una agradable distracción durante las vacaciones. Así se lo dijo a su madre al regresar a su propio jardín, y ésta, que temía que su hijo se aburriera, quedó muy satisfecha.

Algunos días más tarde comieron los dos en casa de los Matalón; después, los invitaron a su vez.

Había transcurrido casi un mes, cuando una noche, al regresar de casa los Bernage, el señor Matalón dijo a su mujer:

—Veamos, Luisa, ¿cuál es tu parecer? ¿Empieza a insinuarse?

La señora Matalón, que se desabrochaba el traje, meneó la cabeza.

—Nada de esto. Está a cien leguas de pensar en tal cosa. Es un muchacho mimado por su madre, egoísta, sin él saberlo y algo pusilánime... Muy amable y muy serio, no obstante...

—Tiene una fortuna considerable, relaciones útiles, una familia bien asentada... Susana no volverá a encontrar mejor partido... Ya sabes lo que hemos encontrado desde que buscamos..., desde que ella busca... "Flirts" sin consistencia, galopines sin un cuarto, que sólo van a caza de una dote...

—No te apures—dijo la señora Matalón, ya en "deshabillé" nocturna, que la hacía más vasta aún.—No te apures, que Susana hará todo lo posible...

—Cuento con ello.

El señor Matalón, con un pijama verde y rosa, reflexionaba en medio de la habitación.

—Sería imperdonable el dejar escapar esta ocasión que el azar nos ofrece—repuso.—Piensa que dentro de dos años tendremos que ocuparnos de Simona.

—Hay que hacer algo—dijo su mujer.

—Sí. Daremos una fiesta. Costará lo que costará; ya encontraré dinero...

Y expuso su plan, que ella aprobó.

Ocho días después, en casa del señor Matalón se encontraba reunido cierto número de personas, entre ellas, la señora Bernage, Mauricio, la familia Vatier y el famoso abogado Lariviére, con quien contaba mucho la señora Bernage para proteger a su hijo.

—Vamos al jardín, donde acaban de servir el café—dijo el señor Matalón después de la comida.—La noche es magnífica, y las luces bajo los árboles hacen un efecto poético.

Mauricio, en la mesa, se encontró colocado junto a Susana, que parecía pensativa. El se fijó en ella, pues profesaba simpatía a la joven, que no se burlaba de su insuficiencia en el "tennis" y que escuchaba siempre sus palabras con lisonjero interés. "Tal vez tiene algún disgusto amoroso—pensó él.—Su padre le impedirá, sin duda, casarse con el que ama".

—Parece usted preocupada, señorita—le dijo cuando en el jardín se encontró de nuevo a su lado.

Ella no contestó, y suspiró. Después, dejando su asiento, se dirigió hacia las avenidas, llenas de sombras y de aromas. Mauricio la siguió.

—¡Qué noche tan hermosa!—murmuró él.

Susana suspiró de nuevo.

—¿Qué le pasa a usted, señorita?

—Me encuentro aburrida. Mi vida es triste. Quisiera ser dichosa, y no lo soy.

"Lo adiviné"—pensó Mauricio.

—Señorita—le dijo. — Soy su amigo sincero. Una confidencia oportuna suele aliviar el corazón... Sentémonos junto a este bosquecillo, en este banco rústico, y cuénteme usted sus penas... Creo adivinarlas. Sus padres, contrariando, sin duda, los deseos de usted...

Se interrumpió, al mismo tiempo que Susana lanzaba un pequeño grito. Un gran resplandor verde, producido por una enorme luz de bengala, iluminó todo el fondo del jardín, y particularmente el banco sobre el que aparecieron sentados, a la vista de todos, Mauricio y Susana.

—¡Oh!—exclamó Susana levantándose al mismo tiempo que Mauricio y emprendiendo la fuga.

El señor Matalón, padre, apareció. Con su mano hercúlea cogió a Mauricio por un hombro.

—Vamos, querido muchacho, se la doy a usted—dijo afectuosamente.—Ustedes se aman, y no me parece mal. Susana no tiene dote; pero sé que la situación de usted es sólida y le permite casarse sin que su mujer se vea privada de nada.

——¡Casarme!— balbuceó Mauricio, aturdido.

—Me parece...—dijo el señor Matalón, cambiando de tono. —¿Es que me habría engañado respecto a usted? Tenga usted cuidado, piense que no soy hombre para dejar deshonrada a mi hija ante treinta personas.

Se puso amenazador. Mauricio, aterrado, se sintió mezquino ante su formidable adversario. Entrevió un horrible escándalo, que le aplastaría y desolaría a su madre.

—¡Pero si su hija de usted no me ama!—gimió.

El señor Matalón rió de buena gana.

—Vaya, querido, no diga usted tonterías. Ruegue usted a su madre que venga a hacerme la petición... Daré el sí con toda mi alma... Será un matrimonio algo novelesco; pero yo me casé del mismo modo, y no he tenido por qué quejarme, créalo usted. Venga usted, pues. Apresúrese a ser dichoso...

Y llevándole siempre cogido del hombro, empujó ante sí a Mauricio, ya resignado a tal dicha.

FREDERIC BOUTET.

LA SALA DE LAS NUEVE LAMPARAS

(LEYENDA MEXICANA)

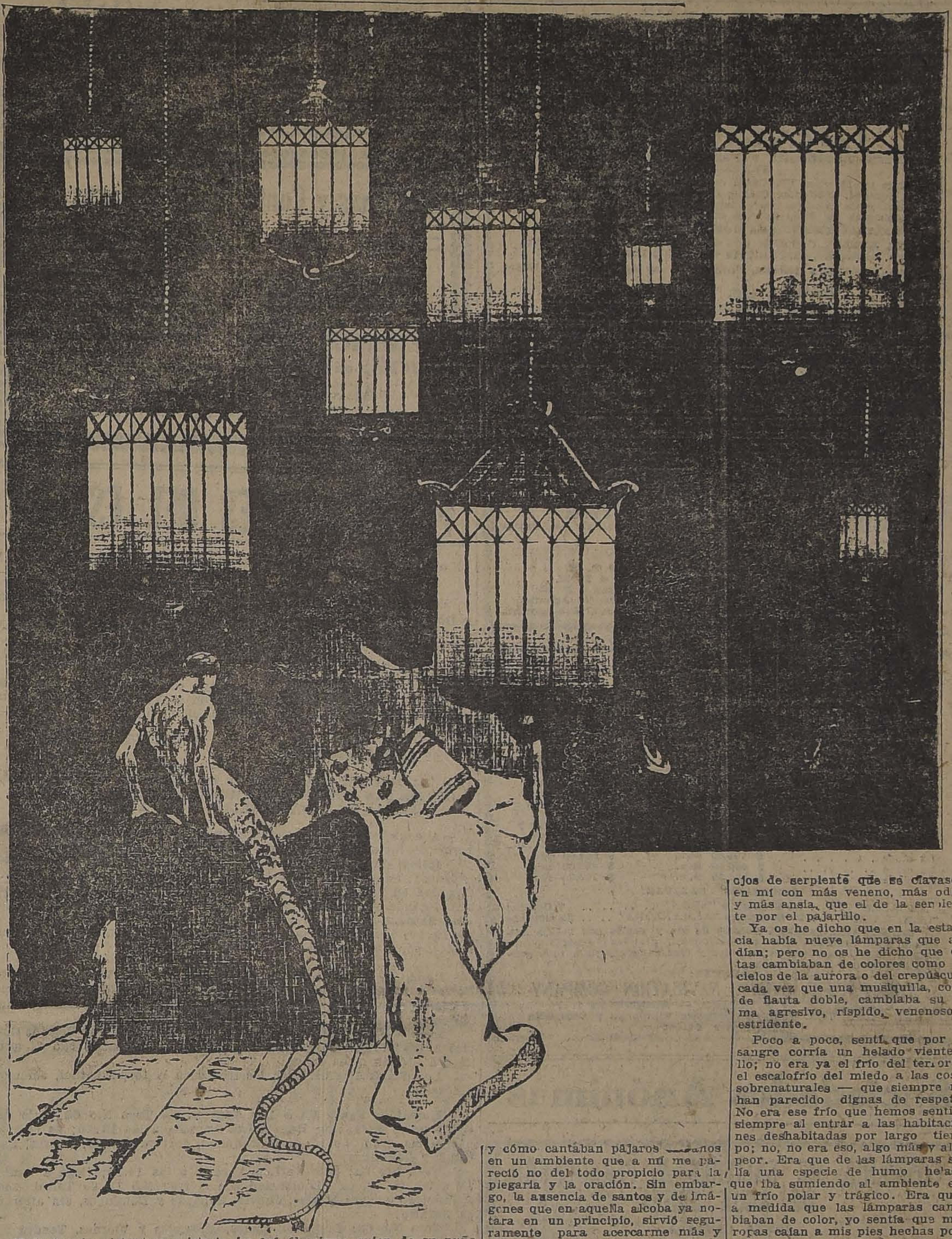

Nada tan inquietante y misterioso como el extraño secreto de la Sala de las Lámparas en casa de la vieja Paula. ¡Qué de cosas se contaban de la casa de la Bruja!", quien ya no estaba en gracia de Dios desde aquel derrumbe de las peñas en el "Cerro de los Muertos".

Y en la tertulia familiar de aquella casa solariega de la sierra, alguien comentaba de este modo: "Yo la he visto una noche desde el corredor de esta casa; volando en una escoba que arrastraba por el aire las nueve lámparas de colores, y puedo asegurar a ustedes que al volar la bruja sobre el Cerro de los Muertos, aullaban como demonios todos los perros del lugar.

Alguien añadía: "Antes del 70, no había en toda la comarca un lugar mejor para la caza y para la pesca buena y abundante, como en aquellos lugares paradisiacos del Cerro de los Muertos. Pero ahora, ¿quién sería ese valiente que se atreviera siquiera a cruzar el Gran Río por el "Cajón de Piedra"? Millares de serpientes lo asaltarían sin defensa humana ni posible; y todo por culpa de la maldita Paula.

Otro de los contertulios dijo: Yo supe la historia de un viajero que tuvo la desgracia de caer en la casa de la bruja Paula, y por un verdadero milagro de piedad humana salvó su cuerpo del encanto y su alma del pecado.

Según dicen las gentes, la bruja Paula lo "encantó" con las nueve lámparas de sus maldades, mientras este bien aventurado dormía en la Sala de las Lámparas. Pero es sabido también que hubo gente providente y compasiva quien recogió la ropa del viajero, a fin de aliviarlo del encanto.

Después, cuando el viajero recobró su forma primitiva, fué él mismo quien escribió y contó por la comarca su estupenda historia, y fué él mismo quien de su puño y letra escribió un manuscrito que tengo guardado y que no está por demás que yo os lea esta noche para pasar la velada más a gusto y recordar esta historia que ya estaba casi en nuestro olvido.

Y entonces, en aquella casa solariega de la Sierra, se leyó el manuscrito de un individuo que cuenta por sí mismo del raro encantamiento del Cerro de los Muertos y las nueve lámparas de maldad y maravilla.

"Relación que Hilario de la Vega hace de sus aventuras y andanzas por la sierra y que jura ante Dios y ante los hombres ser tan cierta como su vida verdadera, y caer en desgracia de perjurio si esto no fuere como ya se ha dicho".

'Con fines que no son para el caso referir, sólo os cuento que cierto día, lejano de pensar en desgracias propias y ajenas, llegué a estos rumbos con muy nobles intenciones, y fuese el caso que por una cosa o por otra, cayera mi persona en la desgracia de conocer y tratar con doña Paula Santos—que no tenía nada de santo—, según el viejo decir de la gente.

Y es de contar que sólo en calidad de viajero, y sin recomendación expresa, llegué a la casa de dicha señora—pues es bien sabido de todos que ésta tiene una venta y hostería—y esa misma noche, después de que hube cenado de un modo agradable y suculento, dicha señora que tan bien como patrona me atendiera en la mesa y fuera de ella, dióme una habitación espléndida; alumbrada por nueve lámparas de colores que me parecieron cosa de fiesta, de posadas o de algo parecido.

Después del repique de las ocho, y cuando el pueblo quedaba sumido en el silencio obscuro de la noche, oí de un modo raro como aullaban los perros en la sombra, y cómo cantaban pájaros [illegible] en un ambiente que a mí me pareció no del todo propicio para la plegaria y la oración. Sin embargo, la ausencia de santos y de imágenes que en aquella alcoba ya notara en un principio, sirvió seguramente para acercarme más y más ante el creador que todo lo puede y todo lo quiere... Pero una especie de terror sin motivo se apoderaba de mí por segundos, minutos, horas o quizá siglos, pues no sabría deciros ahora cuánto tiempo permanecí en la trágica y maldita Sala de las Lámparas.

Lo que sí bien recuerdo, es aquella mirada fija, fija de unos ojos acartonados y picantes que se agrandaban y se empequeñecían desde lo gris de un muro. Aquello era para mí el mayor suplicio que experimenté en toda mi existencia. Aquellas dos pupilas negras, que viera en los ojos de la vieja Paula, estaban ahora cambiadas por completo; ya no eran los ojos de hospitalidad sonriente con que ella me recibiera; ya no había nada en aquellas pupilas que acusaran el sér humano; ahora veía aquellos ojos que me taladraban el sentido, como si fuesen dos ojos de serpiente que se clavasen en mí con más veneno, más odio, y más ansia, que el de la serpiente por el pajarillo.

Ya os he dicho que en la estancia había nueve lámparas que ardían; pero no os he dicho que éstas cambiaban de colores como los cielos de la aurora o del crepúsculo, cada vez que una musiquilla, como de flauta doble, cambiaba su tema agresivo, ríspido, venenoso y estridente.

Poco a poco, sentí que por mi sangre corría un helado vientecillo; no era ya el frío del terror ni el escalofrío del miedo a las cosas sobrenaturales — que siempre me han parecido dignas de respeto. No era ese frío que hemos sentido siempre al entrar a las habitaciones deshabitadas por largo tiempo; no, no era eso, algo más y algo peor. Era que de las lámparas salía una especie de humo helado que iba sumiendo al ambiente en un frío polar y trágico. Era que, a medida que las lámparas cambiaban de color, yo sentía que mis ropas caían a mis pies hechas polvos de luz, y que mi cuerpo, ya desnudo de toda vestidura, se alargaba y se manchaba por momentos hasta sentirme anilloso y sin calor. Sí, después de que mi sangre se había vuelto fría como el agua de la nieve, ví a mi cuerpo todo pintado de manchas verdes y negruzcas; me transformé en serpiente al conjuro de los ojos centelleantes y maléficos de la bruja Paula, quien me había encerrado en la Sala de las Lámparas, lámparas malditas, que no pude apagar a buena hora, por estar éstas encendidas con lumbres del infierno o qué sé yo...

Después, cuando aquella flauta, de música escondida y estridente, dejó de sonar en la Sala de las Lámparas, oí dentro de ellas algo que se agitaba y se movía silbando de un modo tan siniestro que, ya en mi nueva condición de serpiente, escuché con deleite y comprendí con fruición.

Entonces ví que aquellas luces que yo tomara por lámparas desde un principio, no eran sino huevos de serpientes que pendían por fuerzas invisibles en el fondo de una gruta acuosa, verdosa y oscura.

De aquellas esferoides luminosas, brotaron poco a poco las cabezas triangulares de nueve víboras extrañas, que tenían los ojos fosforescentes y radiantes como gruesas esmeraldas ebrias de sol y de luz.

Después, aquellos nueve reptiles me dijeron sólo con su silbar elocuente y mortal: "Síguenos hasta la salida de la gruta, que mañana, cuando salga el sol, ya debemos estar cerca del Cerro de los Muertos, para cuidar con las demás el Tesoro de los Cuatro Becerros de Oro y el de la Montaña de los Idolos de Jade..."

Y salimos arrastrándonos por entre las piedras húmedas de aquella gruta olorosa a odio y a veneno. Toda la noche caminamos silbando por las laderas de los montes, y atisbando con nuestros ojos de luz que brillaban en la noche, la lejana silueta de una figura humana, de un caminante o de algún intruso que acaso quisiera robarnos para sí el Tesoro de los Idolos de Jade y de los Cuatro Becerros de Oro.

Una claridad azul apareció tras las crestas de los montes. Ya iba a rayar el sol. Un ruidillo de agua me hizo comprender que estaba yo cerca de un lago o de un río. Pero aquel murmullo que apenas sí de cuando en cuando se dejaba oir, se apagó de pronto por el furioso y estridente silbar de millares de serpientes; ellas como yo, entre los breñales de las rocas y las cañas de aquel río, erguían sus cabezas hacia nosotros como llamándonos pronto hacia ellas.

Cuando el sol doró lo alto de una peña donde estaban graves y flamígeros los Cuatro Becerros de Oro, ya sabía la historia del encanto del Cerro de los Muertos: Cada una de aquellas serpientes que noche y día guardaban el tesoro de la bruja Paula, habían sido antes seres humanos que tuvieron la desgracia de caer en manos o en tratos con la bruja, y que se habían hospedado en la diabólica Sala de las Lámparas.

Cada una de aquellas serpientes, que ahora se arrastraban en los breñales de aquel río, era también una de las velas de sebo que la vieja bruja, por sus malas artes, ponía noche a noche en las nueve lámparas de la sala, y que ella, con extraños conjuros y muy raras ceremonias, dotaba de vida artificial ante los ojos de los viajeros, quienes en verdad se creían seguidos y escoltados por nueve serpientes reales y dotadas como ellos de auténtico veneno.

No sé cuántos días pasé entre toda aquella millonada de serpientes, pero sí os podría decir que, un día, ví llegar a la vieja Paula navegando en una balsa y llegar hasta nosotros tocando su maldita flauta con que nos detenía a distancia y casi inmóviles de miedo y de furor.

Otras veces, la vieja Paula llegaba, volando montada en una escoba y arrastrando por el aire las nueve Lámparas de la Sala, de maldición y encantamiento. Cuando la noche era más oscura y al apagar cada una de las lámparas, se derrumbaba una peña del Cerro de los Muertos, y millares de chispas verdosas volaban por el aire. Eran las almas de los Idolos de Jade que volaban en torno de los Cuatro Becerros de Oro...

No podría deciros de cómo volví a mi primitiva forma, por gracia y caridad de una misma hija de la bruja Paula, quien se apoderó de mis vestidos de remuda que yo había dejado en el comedor de la casa de la bruja.

Ella me dijo haber robado mis ropas con extraños filtros arrancados a las plantas de la sierra, y que después de ciertas ceremonias tienen la virtud de deshacer encantos y restituir el humano don a poseídos y a locos.

Así fué cómo una noche, viéndome aún vestido de serpiente, abrí los ojos y ya no ví los breñales del Cerro de los Muertos, sino la amplia Sala de las nueve Lámparas malditas.

Después supe que la vieja Paula guardaba aquel tesoro en tan extraña forma, por estar escrito en sus libros de presentimientos y de astros,—donde ya estaba marcado su destino—que un lejano día, cuando ella estuviera por morir, habían de llegar, de tierras lejanas a la costa, gentes blancas que serían los dueños legítimos de aquellas tierras de tesoros, encantos y leyendas, quienes habían de salvar a su alma con su perdón, deshaciendo el encanto del Cerro de los Muertos "por manos de su descendencia y de su sangre".

....

Y cuenta la gente de la sierra, que un día, llegaron de lejos cuatro pasajeros a la posada de la bruja Paula, pasajeros que vivieron con ella en santa paz, y que desde entonces Paula Santos se convirtió a la santa religión, cediendo su antigua posada para escuela y levantando en el Cerro de los Muertos una hermita blanca a la virgen del lugar.

Rafael Vera de Córdova.

El amor ignorado

Con el corazón henchido de amargura, él se dejó caer sobre el banco mientras ella bailaba con uno y otro.

—Es necesario que la olvide, pensaba él.

Pero esto nadie lo pudo ver.

Al caer de la tarde, él vino para despedirse de ella. Entonces, desfallecida y llorosa, la joven se echó de cara en el césped, gimiendo y clamando por la muerte.

Pero esto nadie lo pudo ver.

El buscó olvido en lejanos países, sin encontrarlo, y después de muchos años volvió.

Ella dormía en paz; estaba contenta en la tranquila mansión de los muertos. Y él dejó sobre su tumba sus lágrimas y sus oraciones.

Pero esto nadie lo pudo ver.

Y aquel amor ignorado, no comprendido por los mismos que lo inspiraron, pasó como la ráfaga helada enfriando dos corazones hechos para el ardiente embeleso del amor.

BJORNSTERNE BJORNSON.

Brillantes, Perlas,
Oro, Platino
joyas en general, compro al mejor precio de plaza, Fábrica de Alhajas Standard.
MONEDA 937

"Específico Boliviano Benguria"
Unico reconstituyente del cabello que devuelve a las Canas en corto tiempo el color natural; ataca la Caspa, evita la caída; cura la Calvicie, haciendo salir nuevo y abundante pelo al poco tiempo de usarlo.
Es una preparación vegetal limpia e inofensiva; y como regenerador del cabello es insuperable.
Ventas únicamente en MONEDA No. 875 (altos)
Dr. RAFAEL BENGURIA B. — CASILLA 2426. — SANTIAGO
Atiendo pedidos de provincias

ARRIENDO
4 CASAS, DOS EN ALTOS, DOS EN BAJOS, recién construídas, situación inmejorable, Diez de Julio 1640 al 1646, entre Dieciocho y Castro, se pueden ver a toda hora.
Tratar: ESTADO 202

PLATANOS
Soc. Importadora de Frutas Tropicales
EDMUNDO ADRIAZOLA y Cía.
21 DE MAYO 849
FRENTE AL MERCADO CENTRAL

Cuando su CABELLO
o bigote se ponen canosos debe emplear la
TINTURA
Instantánea François
la única que devuelve en algunos minutos el color natural de la juventud, sea en negro, castaño o castaño claro.
SE VENDE EN TODAS LAS FARMACIAS

REALIZACION de las MERCADERIAS
AVERIADAS EN LA INUNDACION DE NUESTRO ALMACEN
ESTADO 74
Maletas y baúles por la 4.a parte de su valor.
BILLETERAS de 8 a 45 pesos, desde.......... $ 3.00
CINTURONES de más de 8 pesos, por.......... $ 2.50
Maletines para señoras, carteritas, chaucheras, etc., etc., a precios bajísimos.
MALETERIA EL FARO :-: ESTADO 74

El Arte Moderno
PARA MONTAR CUADROS EN LA CASA
Rollos de papel engomado, en colores variados.
Passpartout. Tiras de cartón, sorios necesarios acaba de recibir.
LA ANTIGUA LIBRERIA
ex-Librería del Mercurio
355 AHUMADA. Casilla 1425

BAÑOS
LAVATORIOS
W. C. y todo lo relacionado con SANITACION pídalo a la casa
Santiago Webb & Co.
Estado 156-170 Casilla 1767
Teléf. Ign. 3176-3177

No tire su Sombrero viejo

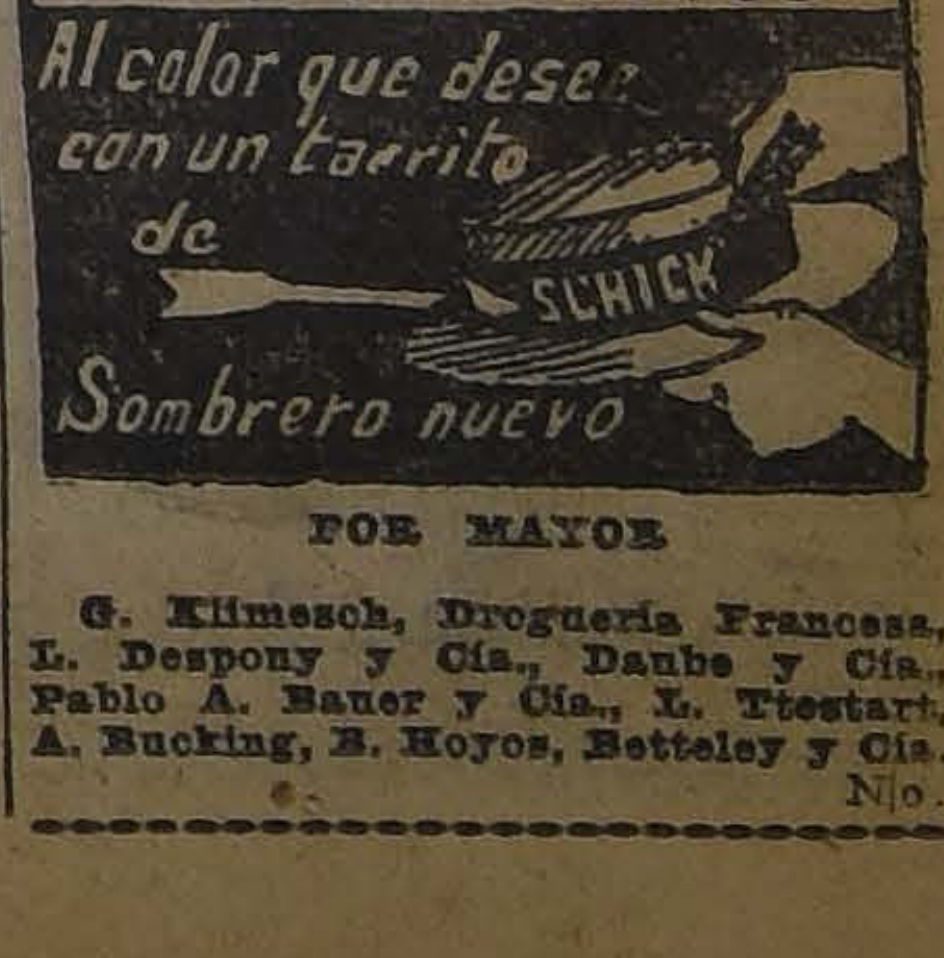

POR MAYOR
G. Klimesch, Droguería Francesa, L. Despony y Cía., Daube y Cía., Pablo A. Bauer y Cía., L. Ttestart, A. Bucking, B. Hoyos, Betteley y Cía.
No.

IN MEMORIAM

El 23 del presente, 2.o aniversario del fallecimiento de mi inolvidable esposo

JOSE MENGELLE C.

se dirá una misa por el descanso de su alma, en la Capilla de Animas, Teatinos 765, a las 9 1|2.

Victoria L. v. de Mengelle.

EMPRESA

Forlivesi

De Pompas Fúnebres

UNICA EN ESTE RAMO EN TODA SUDAMERICA

SERVICIOS ECONOMICOS

CALLE COMPAÑIA 1037-1041

(Edificio del Palacio Arzobispal)

Suc. Juan Forlivesi

TELEFONO INGLES 377

NOTA. — Abierto de día y noche, todo el año.

CONTADOR-JEF

ex-contador y jefe de importante sociedad anónima, ofrece sus servicios. Preparación sobresaliente, larga práctica, certificados y referencias de primer orden. Fianza. Correo 8, Casilla 7550.

Señorita

para oficina, escribiendo rápidamente a máquina, se necesita. Dirigirse a CASILLA 2196, indicando referencias y pretensiones.

DE WITT

ANTIFACES

pida directamente a la FABRICA

1442 SAN DIEGO 1442

SANTIAGO

Concurso

Llámase a concurso a fin de proveer en propiedad una plaza de profesor auxiliar en la Escuela Diurna de Aplicación Anexa a la Normal de Preceptores de Chillán, con un sueldo base de $ 4,200 anuales.

Los interesados deberán enviar sus títulos y demás antecedentes, a la Dirección de la Escuela Normal citada, antes del 2 de Octubre próximo.

EL DIRECTOR GENERAL DE EDUCACION PRIMARIA.

2-O.

PATENTES DE INVENCION

Al Ministerio de Industria y Obras Públicas se han presentado los siguientes inventores pidiendo que se les conceda patente de privilegio por los inventos que se indican:

Don **MANUEL J. NAVARRETE**, para "Una reforma introducida en el caldero de las locomotoras a fin de utilizar indistintamente leña o carbón para generar presión en forma eficiente."

22-S.

Se da este aviso en cumplimiento de las disposiciones reglamentarias correspondientes, y a los efectos de las oposiciones o reclamos que pudieran presentarse.

El Jefe de la Oficina de Patentes de Invención.

Raulí Seco

Vendo una partida de 50 a 70 mil pulgadas, puesta en Estación Rau-Ruca, ramal de Púa a Cura-Cautín.

Para tratar, con

LUIS R. DUMAY B.

CARMEN 73.— SANTIAGO

25-S

Vendimia 1923

PRENSAS HIDRAULICAS

De la afamada marca Duscher y Co.

Cotización especial para encargos directos.

A. Becker y Co.

Bandera 615

COLIRIO DEL PADRE CONSTANZO

El mejor específico para todas las afecciones de la vista.

Dirigirse a:

VICTOR ROSTAGNO

Unico agente para Sud América.

VALPARAISO — CASILLA 126

De venta en todas las principales droguerías y boticas.

Avisos de Vapores

GRACE LINE

SERVICIO RAPIDO DE VAPORES ENTRE VALPARAISO Y NUEVA YORK

Viaje en 19 días, Vía Canal de Panamá, con escala en Antofagasta, Iquique, Mollendo, Callao, Cristóbal, Balboa y New York. Servicio de primera clase, únicamente. Camarotes de lujo. Cuisine inmejorable.

SALIDAS FIJAS CADA DOS SEMANAS, A LA 1 P. M.

"SANTA LUISA", OCTBRE 4. "SANTA ANA", NOVBRE. 1.o

"SANTA TERESA", OCTBRE. 18 "SANTA ELISA", NOVBRE 15.

Por informaciones y pasajes, dirigirse a sus agentes en Santiago:

GRACE y Cía. (CHILE) S. A.

Agentes de la Compañía Japonesa Toyo Kisen Kaisha

HUERFANOS 1087 :-: SANTIAGO

Compañía Sud-Americana de Vapores

CARRERA RAPIDA A CRISTOBAL, en 14 días, en conexión con naves para y de Estados Unidos, Europa, etc., y en Antofagasta, Arica y Mollendo, con los trenes internacionales para y de Bolivia.

PROXIMAS SALIDAS

"PALENA", el Viernes 29 de Setiembre, a las 4 P. M.

"IMPERIAL" el Miércoles 11 de Octubre, a las 4 P. M.

"HUASCO", el Miércoles 18 de Octubre, a las 4 P. M.

CARRERA CALETERA A PIMENTEL, quincenal, con escala en la mayoría de los puertos intermedios.

PROXIMAS SALIDAS

"MAIPO" el Sábado 23 de Setiembre, a las 4 P. M.

"MAPOCHO", el Sábado 7 de Octubre, a las 4 P. M.

"CACHAPOAL", el Sábado 21 de Octubre, a las 4 P. M.

WESSEL, DUVAL y Cía., Huérfanos esq. Morandé, Agentes.

Cía. TRANSPORTES UNIDOS, Estado esq. Delicias, Sub-Agentes.

The Royal Mail Steam Packet Company

SERVICIO RAPIDO DE LUJO DESDE **Buenos Aires a Europa** PRECIOS REBAJADOS

VAPORES "D"	Para Vigo	Para Liverpool
1.a clase	$ 625.00 m|n.	$ 700.00 m|n.
Intermediaria	$ 275.00 m|n.	$ 300.00 m|n.
3.a clase	$ 140.00 m|n.	$ 180.00 m|n.
VAPORES "A"	Para Vigo	Para Cherburgo y Southampton
1.a clase	$ 775.00 m|n.	$ 900.00 m|n.
2.a clase	$ 400.00 m|n.	$ 450.00 m|n.
3.a clase	$ 150.00 m|n.	$ 180.00 m|n.

PROXIMAS SALIDAS

"ARLANZA" .. .. 22 Setiembre "AVON" .. .. 6 Octubre

"DEMERARA" .. .. 30 Setiembre "ALMANZORA" .. .. 20 Octubre

Rebajas para familias. Boletos de ida y vuelta con rebaja adicional para familias. Hay combinaciones, grandes departamentos lujosos. Hay camarotes de una, dos y tres camas, y para todo gusto. Comodidad y buena mesa.

AGENTES:

THE PACIFIC STEAM NAVIGATION COMPANY

CASILLA 536. — SANTIAGO. — AGUSTINAS 1017

SUB - AGENTES: Compañía Expreso Villalonga y Compañía Transportes Unidos

---

Sociedades Anónimas

COMPAÑIA DE SALITRES Y FERROCARRIL DE AGUA SANTA

JUNTA CENTRAL

Por orden del Consejo Directivo y en conformidad al artículo 11 de los Estatutos Sociales, se cita a los señores accionistas a Junta General Ordinaria para el Lunes 2 de Octubre próximo, a las 3 P. M., en la Oficina de la Compañía, Prat 192, con el fin de darles cuenta de la Memoria y Balance del último semestre.

El registro de transferencia de acciones quedará cerrado desde el Lunes 25 del actual hasta el día de la reunión inclusive.

Valparaíso, Setiembre 16 de 1922.

JUAN E. LYON,
Gerente

2-O

Banco de Chile

Desde el Lunes 25 del presente quedará a disposición del público la nueva sucursal del Banco, ubicada en esta ciudad, en la calle de Bandera N.o 729.

Santiago, 20 de Setiembre de 1922.

PEDRO A. TORRES,
Director-Gerente

30-S

LA HISPANO AMERICANA

COMPAÑIA DE SEGUROS

En cumplimiento de lo dispuesto en el artículo 43 de los Estatutos, cito a los accionistas a reunión general ordinaria para el día 29 del actual, a las 4 P. M., en las oficinas de la Compañía, Bandera 86.

Santiago, 21 de Setiembre de 1922.

EL PRESIDENTE.

29-S

COMPAÑIA MINERA SANTA RITA DE CHAÑARCILLO

En conformidad con lo dispuesto en el Art. 9.o de los Estatutos, cítase a los señores accionistas a reunión general ordinaria para el Lunes 25 del actual, a las 2 P. M., en el local de la Bolsa Comercial, calle Cochrane N.o 695.

El Registro de Accionistas permanecerá cerrado desde esta fecha hasta el 25 del actual, ambas fechas inclusives.

Valparaíso, 15 de Setiembre de 1922.

EL DIRECTORIO

25-S

Banco Hipotecario y de Crédito

JUNTA GENERAL EXTRAORDINARIA

Cítase a Junta General Extraordinaria de Accionistas para el día 30 de Setiembre en curso, a las 10 A. M., en las oficinas del Banco, Agustinas 1199. El objeto de la Junta es tratar del cambio de Administración, aprobación de cuentas, reforma de los Estatutos y especialmente del aumento del capital social. El Registro de Accionistas permanecerá cerrado de conformidad con el artículo 22 de los estatutos.— Santiago, 18 de Setiembre de 1922.— El Consejo.

30-S

SOCIEDAD EXPLOTADORA DE TIERRA DEL FUEGO

De acuerdo con lo dispuesto por el artículo 14 de los Estatutos, se cita a los señores Accionistas a Asamblea General Ordinaria para el Viernes 22 del corriente, a las 2 y media P. M., en el salón de la Cámara Nacional de Comercio de este puerto, calle Blanco N.o 731, con el objeto de presentarles la Memoria y el Balance correspondientes al año terminado el 30 de Junio.

Los accionistas que deseen recibir el próximo dividendo en letras sobre Londres, deben dar aviso por escrito antes del 15 de Setiembre, día en que se fijará el tipo de cambio para el pago en moneda corriente.

No se dará Letras por menos de £ 25.

El Registro de Accionistas estará cerrado desde el 9 hasta el 22 de Setiembre, ambas fechas inclusive.

Valparaíso, 1.o de Setiembre de 1922.

EL DIRECTORIO.

Oficina de la Agencia en Santiago, Moneda N.o 1109.

22-S

Calentador a leña "Tubular"

"EL CAMPEON DE LOS CALENTADORES"

Verlos funcionar, en la Exposición de Industrias, "Pabellón Centenario".

Prospectos, datos, catálogos, informes;

CASA Andrés Dubois

Santo Domingo 1077 - Santiago - Casilla N.o 291

Modernas y Confortables Casas de Residencia

En Santo Domingo, Parque Forestal, Dieciocho, San Antonio, Vicuña Mackenna, Alameda, Lira, Manuel Rodríguez, Catedral, Compañía, Huérfanos.

TENEMOS ORDEN DE VENDER MUCHAS en PRECIOS de VERDADERA OCASION

ALEMPARTE, CRUZ Y CIA.

Huérfanos 1252 :-: Casilla 642 :-: Teléfono 3730

FERROCARRILES DEL ESTADO

(N.o 70) TRNES EXTRAORDINARIOS ENTRE RANCAGUA Y DOÑIHUE

Durante los días 23 a 27 del presente correrán entre Rancagua y Doñihue los siguientes trenes extraordinarios:

Días 23, 24, 25 y 26: Tren 196: Sale Doñihue, a las 18.40; llega a Rancagua, a las 19.40.

Días 24, 25, 26 y 27: Tren 195: Sale Rancagua, a las 7.00; llega a Doñihue, a las 7.55.

El tren 195 combina en Rancagua con el nocturno que viene desde el Sur y el tren 196 combina con el N.o 6, que llega a Santiago a las 23.02, y con el nocturno hacia el sur.

EL DIRECTOR GENERAL.

22 de Setiembre de 1922.

(N.o 71) MODIFICACION DE LOS ITINERARIOS DE LOS RAMALES DE SAN FELIPE A PUTAENDO, CURICO A HAUALAÑE, SANTA FE A LOS ANGELES Y PUA A TRAIGUEN

A contar del 1.o de Octubre próximo se modificarán los itinerarios de los siguientes trenes en los ramales que se indica:

Ramal de San Felipe a Putaendo. — Tren 64: Diario, (excepto Sábados): Sale Putaendo a las 19.30; llega a San Felipe a las 20.13. Combina en San Felipe con el tren 56, que llega a Llay-Llay a las 21.22, donde combina con los expresos a Valparaíso y Santiago. Los días Sábados continuará en vigencia el itinerario actual (salida a las 19.00) y no tendrá combinación hacia Llay-Llay, sino hacia Los Andes, por tren N.o 55.

Ramal de Curicó a Hualañé. — Tren N.o 53: Viernes. Sale de Curicó a las 12.30; llega a Hualañé a las 15.10. Combina en Curicó con el expreso que sale de Santiago a las 7.45 y con el N.o 4 de Chillán.

Tren N.o 54: Martes. Sale de Hualañé a las 10.00; llega a Curicó a las 12.38. Combina en Curicó con el ómnibus N.o 3, que llega a Chillán a las 18.05.

Los demás días correrán los trenes en la forma actual, sin modificación.

Ramal de Santa Fe a Los Angeles. — Tren N.o 63: Sale de Santa Fé a las 15.40; llega a Los Angeles, a las 16.30; en combinación con tren N.o 13 de Talcahuano, correrá Martes, Jueves, Sábados y Domingos.

Tren N.o 64: Sale de Los Angeles a las 14.10; llega a Santa Fé a las 15.50, en combinación con el tren N.o 13 de Talcahuano a Temuco; correrá Martes, Jueves, Sábados y Domingos, sin alterar su horario.

Tren N.o 66: Domingo, Lunes, Miércoles y Viernes. Tendrá el siguiente horario: Sale de Los Angeles, a las 18.40; llega a Santa Fé a las 19.25. Combina con el tren N.o 10 de Valdivia a Talcahuano, que a su vez combina en San Rosendo con el nocturno a Santiago. (El tren N|o 66 no tendrá en Santa Fé combinación hacia el Sur).

Ramal de Púa a Traiguén. — Tren N.o 85: Lunes, Miércoles, Viernes y Domingos. Sale de Traiguén a las 9.00; llega a Púa a las 10.40. Combina en Púa con el tren núm. 12 de Loncoche y con el núm. 9 a Valdivia.

Tren N.o 87: Martes, Jueves y Sábados. Sale de Traiguén a las 14.30; llega a Púa a las 16.10. Combina con el tren N.o 10-18, a Talcahuano y Santiago.

Tren N.o 86: Lunes, Miércoles y Viernes. Sale de Púa a las 11.30; llega a Traiguén, a las 13.10. Combina con el tren N.o 9 de Talcahuano, con el 12 de Loncoche y el 92 de Curacautín.

Tren N.o 88: Martes, Jueves, Sábados y Domingos. Salen de Púa, a las 17.00; llega a Traiguén, a las 18.40. Combina con el tren N.o 10 de Valdivia.

EL JEFE DEL DEPARTAMENTO DE TRANSPORTE.

22 de Setiembre.

PROPUESTAS POR ADQUISICION DE MATERIAL RODANTE EN FABRICAS NACIONALES

Se solicitan propuestas públicas para el suministro de 25 locomotoras Mikado, de trocha 1 mt. y 2,000 carros de carga, de trocha 1.676 mt., en un período de 5 años, material rodante que deberá ser construído en fábricas del país.

Las propuestas se abrirán en el Departamento de Tracción y Maestranzas el 2 de Noviembre de 1922, a las 15 horas.

Solicitar bases y demás antecedentes en dicho Departamento, Agustinas N.o 1260, desde el 1.o de Agosto.

AVISOS DE REMATES

Ventajoso Remate del Hotel Trianón

DELICIAS 2698, ESQUINA UNION AMERICANA

MINIMUM: $ 30,000.00

Espléndida situación, muy cerca de la Estación Central

Este remate se hará el 25 del presente, a las 3 P. M., en la Secretaría del 5.o Juzgado Civil de esta capital, por liquidación de sociedad, haciéndose la venta en un sólo cuerpo, incluyendo todas las existencias del establecimiento.

Forma de pago: al contado o mitad al contado y la otra mitad con garantía suficiente.

Demás antecedentes en el estudio del liquidador don José M. Ormazábal, Morandé 450, 4.o piso.

REMATE JUDICIAL DE MENAJES DE CASAS

UN LOTE DE JOYAS FINAS.—DOS AUTOMOVILES TURISMO

AGUSTINAS N.o 865

Hoy Viernes 22 del Pte. de 10 a 12 y de 2 P. M. adelante

Por decretos del 3.o y 5.o Juzgados Civiles en los juicios ejecutivos, Sáez con Vallejo y Cruz con Wilson. Y por orden de la comisión liquidadora de una Joyería. Sucesión Cairet v. de Coppene. y otros, consignatarios.

HAY:

SALONES.—Rico piano de cola Chickering; rico piano cuarto de cola Steinway con muy poco uso, caja de caoba; varios pianos de estudio, pianola, rico piano americano. Victrolas de pie y de mesa, 200 discos nuevos negros y rojos, marca Victor. 10 amoblados de salón, diversos estilos forros de felpa y de seda, espejos dorados, mesas doradas de arrimo, mesas de jacarandá y de caoba de arrimo y centro, pedestales, cortinajes de seda y felpa. Figuras jarrones de mayólica, estatuas de bronce, Boules incrustados. Cuadros al óleo y grabados en color.

ESCRITORIOS. — Escritorios americanos de cortina importantes para libros cerrados y abiertos, archivador de acero americano, prensas de copiar, cajas de fondos, amoblados forrados en marroquí y permaoid, estilos Chesterfield y americanos, cortinajes, cuadros, colecciones de revistas y libros literatura, alfombras de centro y por tiras.

COMEDORES. —10 amoblados estilos americano con aparadores bajos, Id. estilo holandés con vitrinas a los costados, Id. renacimiento de nogal con cristales y espejos finos. Mesas de correderas y fijas, sillas de comedor enjuncadas y tapizadas en cuero y pergamoid. Servicio de mesa, Id. cristalería, plaquées finos en servicios para té, paneras luncheras, fruteros, candelabros, cuadros al óleo, grabados, cortinajes, 5 sofáes tapizados en pergamoid granate, etc.

DORMITORIOS.—12 amoblados diversos estilos con roperos de 3 cuerpos, peinadores toilette, cómodas, veladores con mármol espejos, catres marquesa, rico amoblado con ropero de tres cuerpos enjuncado color caoba otro estilo Reina Ana con espejos y veladores con vitrinas, roperos, cómodas, peinadores, veladores sueltos, catres de bronce y fierro, con bronce laqué, colchones de lana y algodón, ropa de cama, sommiers. Servicios lavatorios. Divanes, muebles sueltos de asiento. Cuadros, cortinajes, stores, visillos.

VARIOS.—Cocinas a gas y carbón diversas marcas, calentadores de gas y carbón, jabas de fierro para vinos, lavaplatos, lavatorios, desagüe con patas nikeladas, baños de fierro enlozado y latón. Escaños, sillas de doblar. Linolium para piso. 30 alfombras usadas en muy buen estado, varillas de bronce. Gran cantidad de lámparas de gas y eléctricas, plantas en tinas. Refrigeradores. Un coche para enfermo. Vitrina para instrumentos de cirugía etc.

UN AUTOMOVIL TURISMO BOSTEARD DE DOS ASIENTOS, OTRO MARCA CHEVROLET DE 5 ASIENTOS, etc., etc. A la vista desde hoy.

VICTOR ARAYA L.
Martillero de Hacienda.

REMATE

Por orden de su dueño, se llevará a remate, el 30 de Setiembre, a las 2 P. M., en la Notaría de esta ciudad, el sitio ubicado en **AVENIDA 21 DE MAYO N.o 1680**, a una cuadra de la Estación de los FF. CC. del Estado, por el

MINIMUM DE $ 12,000

Reconociendo censo a la Beneficencia de $ 547 anuales.

Esta propiedad mide 20 metros de frente por 100 de fondo, con buen parrón y espléndida arboleda frutal muy bien cuidada. Buena y espaciosa cancha de tennis. Casa para jardinero. Carros a la puerta. Está en magníficas condiciones para levantar buen edificio.

Por más pormenores dirigirse a la oficina

Juan Matas. — Av. 21 de Mayo N.o 1722.— Casilla N.o 258. — Quillota

O Bilbao 49. - Casilla 1310. - Santiago

Remate de la Panadería "La Perla"

ALDUNATE 1781

HOY VIERNES A LAS 3 P. M.

POR ORDEN DE SU DUEÑA

HAY:

2 carretones panaderos aperados, 4 caballos, máquina sobadora, motor a bencina 4 H. P., banco amasar, batea, tablas, moldes para dulces, latas id., romana 500 kg., 2 balanzas, otra de pito, mostrador con mármol, estantería pan, enfriaderas, 2 letreros grandes, ruedas repuesto, herramientas y otros útiles de panadería. Mesas y catres y demás cosas menaje. Leñas de monte y espino para panadería y un lote de harinilla.

NOTA. — Se rematará en un sólo lote todas las existencias con derecho a las mejoras de la propiedad con contrato de arriendo de 7 años, pagando $ 100 mensuales, reconociendo el comprador una deuda sobre las mejoras por $ 3,000, bajo el minimum de $ 9,000. Si no hubiera interesados, se procederá al detalle.

J. RIVEROS SOTO.

Remates de Prendas de Plazo Vencidos

Hoy Viernes 22 de Setiembre, a las 9.30 A. M., el martillero señor Mandiola rematará en la **Casa de Préstamos "LA SAN VICENTE", calle B. Encalada N.o 2781**, las prendas no rescatadas y comprendidas entre los números 80,960 a 84,426.

Hoy Viernes 22 de Setiembre, a las 11 A. M., el martillero señor V. Eyzaguirre rematará en la **Casa de Préstamos "LA RECOLETA", calle Dardignac N.o 573**, las prendas no rescatadas y comprendidas entre los números 36,607 a 38,804 y 27,005 a 28,387.

Hoy Viernes 22 de Setiembre, a las 2 P. M., el martillero señor Araya rematará en la **Casa de Préstamos "LA REPUBLICA", Av. Independencia N.o 762**, las prendas no rescatadas y comprendidas entre los números 20,210 a 23,078.

Hoy Viernes 22 de Setiembre, a las 4 P. M., el martillero señor Echeverría rematará en la **Casa de Préstamos "LA RIOJANA", Av. Independencia N.o 319**, las prendas no rescatadas y comprendidas entre los números 1,759 a 5,185.

Hay: sillas de montar y junco, máquinas de coser, hojas de cortinas, peso mostrador, máquinas dentales, máquinas fotográficas, motor eléctrico, sillones para dentista y herramientas id., alhajas con brillantes, diamantes y piedras, gran surtido en ropa y calzado, servicio de mesa de plaqué, loza, chalones, mantas, ponchos, paraguas y muchas otras especies.

El Sábado 23 de Setiembre, a las 10 A. M., el martillero señor Echeverría, rematará en la **Casa de Préstamos "EL COMETA BIELA", calle San Diego N.o 1787**, las prendas no rescatdas y comprendidas entre los números 27,565 a 29,864.

El Sábado 23 de Setiembre, a las 2 P. M., el martillero señor Mandiola, rematará en la **Casa de Préstamos "LA VICTORIA", calle San Pablo N.o 2302**, las prendas no rescatadas y comprendidas entre los números 9,378 a 11,617.

El Sábado 23 de Setiembre, a las 4 P. M., el martillero señor Araya, rematará en la **Casa de Préstamos "LA ESMERALDA", calle Cochrane N.o 699**, las prendas no rescatadas y comprendidas entre los números 27,979 a 29,581.

HAY: catres, colchones, maletas de cuero, hojas de cortinas, carpetas, relojes y cadenas de oro y plata, chalones, impermeables, instrumentos de cuerda, muebles de dormitorio y comedor con mármoles, mantón de seda, gran cantidad en ropa interior y de cama, loza, servicio de mesa de plaqué, sillas de montar y de junco, cortes de casimir, y retazos de géneros, catres, ropa y calzado en gran cantidad y muchas otras especies.

Las prendas estarán a la vista desde dos horas antes del remate.

PAGO AL CONTADO.

EL INSPECTOR.

REMATE

Por acuerdo de los herederos de don Malaquías Concha, se rematará el 16 de Octubre próximo, el chalet y cochera ubicado en la calle García Reyes N.o 435, por el minimum de $ 28,000. Produce 3,000 pesos anuales. Precio mitad al contado y mitad a seis meses plazo con 8 o|o de interés. El remate tendrá lugar a las 3 1|2 de la tarde ante el árbitro don J. Damián Navarro, Bandera 236. Bases y antecedentes en el estudio del árbitro y en la Notaría del señor Echeverría Vial, Bandera esquina de Galería Alessandri.

Remate Judicial

DE UN LOTE DE JOYAS FINAS

Agustinas N.o 865

Hoy Viernes 22 del pte. a las 3 P. M.

Por orden del Primer Juzgado Civil, juicio Vicencio con Taufik

—: HAY :—

Anillos con brillantes, diamantes, perlas, rubís, Medallas de santos de oro, platino, nácar, platino con brillantes, diamantes, perlas zafiros, rubís, Cruces de perlas y brillantes, Colleras de oro gemelas, Pulceras, Pendentiff de platino, oro, diamantes, rubíes, Alfileres de corbata, de brillantes diamantes, perlas, Prendedores con perlas, brillantes, diamantes, herraduras Barras de oro con brillantes y diamantes; Rosas de platino, oro con perlas, brillantes, diamantes y piedras de colores; Anillos con brillantes y diamantes; Relojes pulceras con correa, de oro y de plata, etc., etc.

Pago al contado.

VICTOR ARAYA L.
Martillero de Hacienda

23-S

LA NACION

Santiago, Setiembre 22 de 1922

LA EXPOSICION DE INDUSTRIAS NACIONALES

La Exposición Industrial organizada por la Sociedad de Fomento Fabril ha venido a coincidir con la reconstitución económica que hoy se insinúa en la mayor parte de las actividades del país. Sus resultados agregarán, seguramente, nuevos signos de optimismo y de confianza en el resurgimiento productor y fabril de la Nación.

Es un hecho ya visible que el comercio, la producción y las industrias se reponen segura y lentamente de los efectos de la gran crisis motivada por el fin de la guerra y la vuelta a la normalidad de los consumos y los precios.

Las grandes exportaciones hacia Europa, especialmente de salitre, dieron origen a un alza del valor de la moneda nacional, hecho que, lógicamente, produjo un aumento en la importación de manufacturas desde la América del Norte. Se comprende que, a razón de $ 3 por dólar (valores del primer semestre de 1918) nuestro país haya sido inundado de manufacturas americanas. Es verdad que, en parte, esas importaciones venían a reemplazar las que antes efectuaban Inglaterra, Alemania y Francia. Pero es indudable que ellas, incrementadas y favorecidas por una elevación anormal de la moneda, sólo han podido efectuarse a expensas de las propias industrias del país.

Así, los años de la guerra han perjudicado más bien que favorecido el desarrollo de las industrias nacionales. Exceptuamos, naturalmente, la industria del salitre, la cual es, en realidad, una industria de producción y exportación. Pero, junto a este desarrollo de las exportaciones salitreras (que alcanzaron a 3 millones de toneladas en 1918, con derechos pagados al Fisco por valor de 100 millones oro) se produjo, como consecuencia lógica, una situación ficticia de la Hacienda Pública.

La crisis de comercio, agregada a la crisis fiscal, mantuvo aún por varios años la depresión de las industrias nacionales productoras y fabriles.

Pero el renacimiento de las exportaciones salitreras, favorecidas con los precios bajos de la presente temporada, aparte de la restricción de las importaciones a que obligó la depreciación de la moneda, ha dado origen a una lenta pero visible mejoría de la moneda y a un resurgimiento de las actividades productoras. Al mismo tiempo, la vuelta a la normalidad de precio que produjo la gran crisis de los años 20 y 21, ya permite fundar las industrias fabriles y de producción sobre bases más sólidas y estables.

La Exposición Industrial de 1922 ha venido, como hemos dicho, a confirmar estas previsiones optimistas. Es alentador el observar cómo, a pesar de ocho años de instabilidades económicas y monetarias, las industrias nacionales hayan podido desarrollarse hasta el límite de variedad y perfección que señala la actual Exposición.

Hemos visto en los diferentes pabellones los muestrarios más diversos: productos químicos, medicinales y de perfumería; paños, alfombras y tapices; muebles finos y parquets, fabricados todos con maderas nacionales; papeles, desde el ordinario papel de estraza hasta el fino papel de esquela; materiales de construcción, mosaicos, cemento, yeso, mármoles y granito artificial; nuevas maderas ofrecidas al mercado, como el hermoso pino "Araucaria" de Malleco y de Cautín; vidrios, porcelanas y enlozados; y toda una serie de artículos diversos, muchos de los cuales—como sombreros y perfumes — son consumidos con disfraces extranjeros.

Lugar preponderante ocupan en la Exposición los trabajos de las Maestranzas del Ejército y de los Ferrocarriles del Estado. Las primeras ofrecen una extensa variedad de productos.

Las Maestranzas de los Ferrocarriles del Estado han presentado una locomotora, un elegante coche de segunda clase y algunos wagones. La industria particular ha agregado un bien concluído coche de tercera clase.

Han llamado justamente la atención los trabajos de la Maestranza Central de San Bernardo, cuyo muestrario abarca desde la serie de herramientas Taylor hasta un monumental cilindro de locomotora Mikado.

En resumen, la Exposición Industrial es la más clara y eficiente comprobación de la capacidad de trabajo de las industrias nacionales. La Exposición ha venido a efectuarse en hora por demás oportuna a fin de hacer conocer de nuestros gobernantes, y principalmente del público consumidor, los diferentes elementos de producción nacional que pueden reemplazar a sus similares extranjeros en el abastecimiento del país.

Tanto el público consumidor como nuestros hombres de Gobierno deberán comprender que la riqueza de un país se constituye por los saldos a favor de la exportación respecto de la importación. Es necesario, por lo tanto, favorecer en los consumos a los productos nacionales. Con ello se enriquece particularmente a las industrias y colectivamente a toda la Nación. El Gobierno, por su parte, deberá orientar su acción en el sentido de una estricta y amplia política proteccionista, olvidando las viejas teorías de libre cambio que llevan paulatinamente a la absorción económica, primero, y política, en seguida, de los pequeños países por los grandes.

De nuestros corresponsales en el exterior

UNA NOCHE EN KRUFURSTERDAMM

III

Caprichos y extravagancias de Berlín. — Un cabaret de nobles rusos destronados.— El espíritu democrático de un norteamericano.—¡El otro Berlín!

Berlín, Julio de 1922.

La gran invasión de extranjeros que ha caído sobre Berlín buscando lo curioso, lo extravagante, la sensación rara e imprevista que persigue siempre el mundo cosmopolita, le ha dado a esta ciudad una nota nueva que es propia de otras grandes ciudades; pero que suena mal en este Berlín serio, ceñudo, al cual no le es fácil sonreír después de haber vivido días tan amargos. Si no hubiéramos recorrido Berlín en todas sus actividades y buscando con predilección lo que es el carácter y lo que constituye la tradición y relieve de esta ciudad, sin duda el mundo contradictorio y desconcertante en el que viven los turistas que vienen a derrochar caudales de marcos, podía habernos desorientado y habernos alejado del verdadero Berlín y sobre el cual algo ya hemos observado en crónicas anteriores.

Para ese mundo errante que pasa por las capitales y grandes ciudades de Europa en una fiebre de placer, Berlín es hoy una ciudad tentadora que ofrece novedades, sensaciones nuevas, caprichos, extravagancias, todo lo que puede interesar a la frivolidad del turista que estará hoy en Berlín, mañana en Niza, después en París, Londres, New York y que de toda su vida de viajes no recordará sino nombres de hoteles, de teatros, restaurants de modas, carreras, o detalles pueriles de la vida obscura, grave y profunda de las grandes ciudades.

Berlín que está pobre y necesita del derroche de los extranjeros hoy ofrece a éstos un mundo inagotable de distracciones. Los teatros agotan la imaginación ofreciendo revistas y variatés, los restaurants contratan músicos y danzantes que bailan danzas espeluznantes. los cabarets inventan números de moda, rusos bolshevikis Trotzky y Lenin de operetas cruzan en escena con paso familiar, los grandes personajes de Génova día a día descubren en el tablado una nueva panacea para reconstituir a la Europa con fórmulas y principios sarcásticos. Cada centro de diversión tiene su especialidad y ofrece espectáculos variados a su clientela de rusos, judíos, polacos, norteamericanos, japoneses, etc. El mundo de lo curioso, de lo extravagante y de lo grotesco también tiene su sede en esta ciudad contradictoria en que se concentra la tristeza y la amargura de una raza y que sigue siendo la ciudad del orden, de la autoridad y de la moderación colectiva.

Una noche caminando por Krufürsterdamm, despreocupadamente entramos a un cabaret ruso, uno de los tantos centros extravagantes de este Berlín cosmopolita. Tomamos asiento y pronto se acercó a nosotros un personaje de frac, de figura elegante y modales distinguidos.

—¿Qué desean servirse?— dicho en correcto alemán en que el acento ruso le da una extraña sobriedad al idioma.

Vacilantes y admirados casi no nos atrevimos a responder, hasta que el número de las solapas del frac nos hizo distinguir que era mozo del cabaret.

Como él, otros de andar pausado y suave atendían al público que agrupado en las mesas escuchaba los acordes fatalistas y resignados de la música rusa que ejecutaba la orquesta.

El extraño personaje pronto trajo lo que habíamos pedido. Arregló la mesa, sirvió con sobriedad y con suaves sonrisas y mirada inteligente, hizo una venia y se retiró.

—Vaya con el personaje—pensamos nosotros admirados al contemplar su silueta interesante y su mirada de profunda expresión e inteligencia. Algunas damas esbeltas circulaban por las mesas, otras bailaban y se deslizaban por la sala con un andar suave y ondulante poco general en este país.

Esperando y observando sin atrevernos a retirar y afrontar el problema de las propinas con aquel mozo tan señorial, llegó un amigo a nuestro lado a revelarnos el misterio del ambiente que nos rodeaba.

Era muy sencillo. Habíamos caído en uno de los cabarets más interesantes de Berlín. Todos los mozos y regentes del establecimiento eran nobles rusos empobrecidos por la revolución. Algunos de ellos habían sido grandes oficiales de la Corte con dominios en el Cáucaso cuyos límites no habían alcanzado a conocer. Pero... un día vino la desgracia, surgió la revolución en Rusia y huyendo de un régimen hostil vinieron a recluir su pobreza y su vida de abandono a Berlín. A una de las damas rusas le quedó un collar, regalo principesco de la Corte de alguna aventura de amor. Al llegar a Berlín vendió aquel collar de los tiempos de magnificencia a un norteamericano y con el rollo de marcos que recibió por aquella joya establecieron el cabaret comprometiéndose a no separarse en su vida. Y allí diariamente con circunspección y respeto sirven al transeúnte que pasa por la Krufürsterdamm y entra un momento a escuchar el canto dolorido de la música rusa o los bailes nerviosos, ágiles e inquietantes de los hijos de las estepas.

Sencilla historia, que es ya muy popular en Berlín, pero que nosotros no conocíamos.

Quedaban ya muy pocos concurrentes en el cabaret, cuando confirmando lo que nos había revelado nuestro amigo, sobrevino un incidente interesante. Un señorón rico, de anteojos obscuros y de cabeza reluciente que tal vez, como nosotros, recién conocía la historia, ofreció una copa de champagne a los dueños y mozos del café. Era un norteamericano que su espíritu democrático y su amor al trabajo lo hacía rendir homenaje a aquellos nobles rusos que desechando preocupaciones sociales y prejuicios y prerrogativas pasadas, servían ahora aquel oficio humilde.

En una mesa amplia tomaron asiento grandes damas y a su lado los mozos del café, que habían recobrado su aire y porte principescos en aquella mesa rodeada de luces que daba extraño brillo a la cabellera obscura de las damas y a las pecheras relucientes de los asistentes vestidos de frac. En un momento de silencio el norteamericano de pie alzó su copa y dijo unas cuantas palabras en inglés. Después saludos, conversaciones sobrias y mucho respeto y circunspección. ¡Qué misterios esconden estas grandes capitales!...

Salimos. Afuera pasaba el tropel ciego de turistas y mundanos cruzando a través de las luminarias y carteles de teatro y restaurants de la Krufürsterdamm. Se oyen risas de embriaguez, pasan pieles valiosas, damas elegantes, autos fastuosos, sombras de transeúntes, ugiers y mozos de café que reciben los coches y toman los abrigos de las damas y acompañantes.

A través de la masa cosmopolita, alegre, delirante y satisfecha, pasaron algunos inválidos de la guerra, obreros de ferrocarril con el sombrero al ojo y la colilla de cigarro en los labios, austeras familias alemanas que caminan ligero con la vista baja por aquel centro de extranjeros, empleadillas y telegrafistas modestamente vestidas que vuelven de sus afanes nocturnos por aquella vía del lujo y del placer.

Al verlos pasar sentimos cierto alivio, y una impresión de respeto y de tristeza se grabó en nuestro espíritu. A nuestro lado pasaba el otro Berlín, el que cuesta observar en esta ciudad de tantos extranjeros y que esconde su tristeza y su pobreza con cierto secreto orgullo y altivez. Al fin y al cabo a ellos les pertenece esta ciudad; pero ahora cruzan cohibidos, extraviados, por aquel barrio dominado por extranjeros indeferentes que gastan y gozan cínicamente en una tierra en que el hambre y la miseria revuelven oscuramente muchos hogares.

Entre la orgía de luces y el bochorno de murmullo, de risas y conversaciones entremezcladas en el rumor del tráfico, se oyó un lamento de campanas. Tratamos de buscar la dirección del sonido. A través de los árboles rígidos y desnudos del invierno desfilando como una sombra tenue a ambos lados de la avenida y muy cerca de nosotros divisamos las torres de la iglesia edificada a la memoria del nacimiento del ex-Emperador Guillermo II en la Victoria Luisa Platz. El sonido lento, suave y evocador de las campanas pasó desapercibido para el mundo cosmopolita ávido de placer; pero no tal vez para los pocos alemanes y para aquellos obreros cansados y abatidos que volvían a sus hogares y vivieron las horas de la desgracia. Las campanas conversan con las almas que sufren.

J. SCHENEIDER LABBE,
Redactor en viaje

Con el nombre de Santos Dumont

Cuando el aire no servía aún sino para respirarlo y el volar los seres humanos por el espacio era sólo una fábula cifrada en la trágica historia de Icaro, un casi desconocido hijo de América, un brasileño ahora ilustre, sentía como que querían nacerle alas, y se empinaba para que el viento pudiera impulsarlas mejor y más fácilmente.

Vivía en Francia ese brasileño ilustre, y en los campos vecinos a París se empecinaba en realizar su sueño: el sueño de elevarse, camino del azul, en un aparato más pesado que el aire. Era un americano que competía en plena Europa con los europeos, en la lid ciertamente heroica—cuyas etapas han quedado marcadas con el sacrificio de tantas vidas humanas—por la conquista científica del espacio.

Durante años, su nombre—el nombre de Santos Dumont—llenó así, merecidamente, y reflejando gloria, la crónica, que hoy es la historia, de la aviación universal; historia tan breve, y sin embargo, evidenciadora de tanto positivo progreso, de tanto admirable esfuerzo, de tanto éxito definitivo.

Santos Dumont hizo, el primero de todos, el "viaje redondo", la vuelta al mismo punto de partida según itinerario prefijado; y, el primero de todos, desarrolló la velocidad, para esa época extraordinaria, de 80 kilómetros por hora.

Fué y ha seguido siendo amante fiel de su arte aeronáutico, estimulador de todas las iniciativas aeronáuticas; porque, como la profesión de las armas, parece que la profesión del aire imprime carácter de por vida. Así lo demostró durante su permanencia en Chile, donde se le acogiera—justo es recordarlo—como a brasileño eminente y como a eminente precursor de la aviación. Así acaba también de revelarse él con ocasión del arribo del Capitán Aracena al término obligado de su raid aéreo. El joven y benemérito náufrago del espacio americano encontró allí, en la desolación del paraje en que le forzaran a detenerse su máquina fatigada y la naturaleza inclemente, a la hora de las reflexiones que afiebran la mente y ponen en el corazón letal amargura, los brazos fraternales de Santos Dumont.

Cuando Chile va por el espacio abierto, salvando montañas y desiertos, a rendir al Brasil cordial homenaje en el día de su fausto aniversario, la capital fluminense tiene a gala enviar a esa gloria suya y del mundo para dar la bienvenida al mensajero de Chile.

El abrazo de Ubatuba ha venido a simbolizar así no sólo el espíritu de la "hermandad del aire", sino también la siempre renovada y siempre calurosa fraternidad chileno-brasileña.

Eco de aquel encuentro de Ubatuba, y reflejo vivo del sentir de los chilenos con respecto a ese hombre y al pueblo que se enorgullece de tenerle como hijo, acaba de ser bautizada con el nombre de **Santos Dumont** una de las calles de Santiago de Chile.

Ha sido un acierto.

Un acierto, perpetuar de ese modo el nombre de uno de los más señalados precursores del arte de volar y de un brasileño que es grande amigo de Chile.

J. G. S.

LABORATORIO CLINICO
— DEL —
Dr. Leonidas Corona T.
SANTIAGO
Delicias 868. — Teléfono 2483
Reacción Wassermann. Sección de Química. Sección de bacteriología.
AUTOVACUNAS

BUENOS FUNDO
Entregables en Mayo de 1923, y haciendo contrato inmediatamente
TENGO ORDEN DE TOMAR EN ARRIENDO
Dos ubicados de Chimbarongo a Santiago y ramales, regados, y si es posible con rulo.
CANON DE 30 A 60 MIL PESOS ANUALES
Uno ubicado de Rancagua a Valparaíso, regado, y si es posible, con rulos.
CANON: DE 50 A 120 MIL PESOS ANUALES
COMPRO
20 a 30 cuadras regadas, con casa habitación, cerca de Santiago, hasta San Bernardo.
50 a 100 cuadras regadas, con edificios, prefiero al oriente de Santiago y hasta San Bernardo.
20 cuadras regadas, cerca de carros hasta San Bernardo, con regular casa habitación.
25 a 40 cuadras regadas, con casa habitación, en Quillota Limache o Calera.
SECCION FUNDOS
Carlos Ossandón B.
BANDERA 168

AZOA
(VIRUS CONTRA LA RATA)
MÉTODO CIENTÍFICO PARA LA DESTRUCCIÓN DE
Ratas y Ratones
Ni Veneno
Ni Trampas
No daña a Ningún otro Animal Domestico ni al Hombre.
No mueren en las casas
Solicítese Folleto gratis
PARKE, DAVIS & CÍA.
REPRESENTANTE PARA CHILE
AM. FERRARIS.
Compañía 1295.—Santiago.
DE VENTA EN LAS FARMACIAS.

Continúa hoy en Gath & Chaves

LA VENTA ESPECIAL DE
Camisería, Tapicería, Sastrería, Corbatería, Zapatería Hombres y Zapatería Niños.

Llamamos la atención de nuestros señores clientes hacia la buena calidad de los artículos que ofrecemos y a sus

PRECIOS DE ATRACCION

En Camisería.

CALZONCILLOS cortos de céfiro fino, gran variedad de colores, a ... ...$ 8.90
CAMISAS blancas de rico madapolán, con pechera lisa o alforzada y un cuello, a... ... ...$ 14.90
CAMISAS para dormir confeccionadas en lienzo superior y adornos de fantasía, a... ... ...$ 14.50
UN SALDO de Pijamas de crepé superior, a.. ..$ 29.50

En Tapicería

COTY para colchón, extenso y variado surtido en colores y calidades, el metro, desde ... ...$ 7.50
GASAS y Puntos para cortinados, blanco y crema, en distintas calidades, el metro, desde ... ...$ 6.40
MADRAS Muslin, artículo de alta novedad en estilos orientales, extenso y variado surtido en gustos y calidades, el metro, desde ... ...$ 9.50
CRETONAS de algodón, ancho 80 centímetros, variedad en colores y calidades, el metro, desde ... ...$ 6.50
CRETONAS de algodón y de hilo, doble ancho, completo y variado surtido en colores, gustos y calidades, el metro, desde .. ..$ 10.80
ARPILLERA color unido, ancho 1.90, artículo especial para cortinado o carpeta de mesa, lavable, el metro.. ..$ 22.50
PERGAMOID, ancho 1.30, imitación cuero Búfalo, distintos colores, calidad extra, el metro ... ...$ 33.50
GENEROS para tapices o cortinados, extenso y variado surtido en estilos, gustos y calidades, el metro, desde $ 12.90
FUNDAS para cojines, en algodón, hilo y seda, variado surtido, desde ... ...$ 19.50
PISOS de felpa mohair, completo y variado surtido en colores y tamaños, con y sin flecos, desde .. ..$ 19.50
CAMINOS alfombra, en lana tripe rizado, ancho 60 y 70 centímetros, en distintos colores y calidades, el metro, desde ... ...$ 9.25
CAMINO yute color unido, en distintos anchos y calidades, desde ... ...$ 6.90
ALFOMBRAS hechas, fabricación inglesa, en tripe lana cortada, artículo de superior calidad, extenso y variado surtido en estilos y colores, desde ... ...$ 95.00
CARPETAS de yute, colores granate y verde, con lindas guardas floreadas, todas con flecos y en distintas medidas, desde ... ...$ 37.80
CARPETAS de aspillera, en distintas medidas, con bonitas guardas pintadas, lavables, desde ... ...$ 80.00
CARPETAS de felpa, color unido, en verde, granate, café y azul, con flecos y en distintas medidas, desde ... ...$ 210.00
CORTINADOS punto blanco y crema, con y sin vuelo, completo surtido en estilos, gustos y calidades, desde ... ...$ 48.50
STORES de punto point sprit, blancos con y sin vuelo, variado y extenso surtido en estilos y calidades, desde ... ...$ 45.00
CORONAS de bronce para dosel de cama, artículo de alta novedad, desde ... ...$ 78.50
VITRINAS para salón, con lindas aplicaciones de bronce, desde ... ...$ 595.00
BRIN de hilo a listas lacres y marrón, calidad extra, ancho 1.90, especial para cortinados de hall y galerías, el metro, a ... ...$ 39.80

En Sastrería.

TRAJES COMPLETOS confeccionados en casimir inglés, gustos de alta fantasía y modelos de última creación, desde .. ..$ 158.00
TRAJES COMPLETOS confeccionados en sarga inglesa de pura lana, en colores negros y azul marino, a ... ...$ 179.00
PANTALONES de casimir fantasía, gustos a rayas, corte elegante y conclusión prolija, a $ 39.50
CHALECOS de finísimo piqué o de hilo blanco, artículo perfectamente lavable, con botones de quitar y poner, ...$ 24.50

En Corbatería.

CORBATAS Nelson de seda mezcla, colores de fantasía, gran moda, desde ... ...$ 2.90
CADENAS de cuero para reloj, especiales para sportman, a ... ...$ 1.90
PULSERAS de cuero para reloj, a ... ...$ 2.90
CADENAS de seda y metal dorado para reloj, muy elegantes, a... ... ...$ 5.50
CADENAS llaveras de metal, muy firme, a.. .. .. ..$ 0.35
CINTURONES de cuero, muy firme, ancho 1 pulgada, a ... ...$ 5.40
CINTURONES de cuero, muy firme, mejor clase, ancho 1 3|4 pulgadas, a ... ...$ 9.25

En Zapatería Hombres.

ZAPATON en box-calf color, desde ... ...$ 33.00
ZAPATON en cuero box-calf negro, desde... ... ...$ 33.00
ZAPATON de cabritilla negra, desde ... ...$ 29.50
BOTIN en cuero color, desde ... ...$ 34.50
BOTIN en cuero negro y cabritilla negra, a... ... ...$ 33.00
BOTIN en gum metal primera, negro, a ... ...$ 29.50

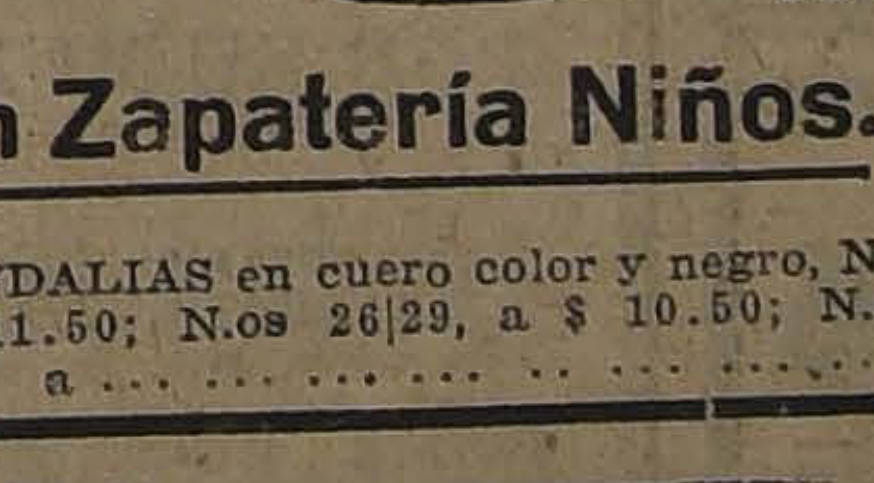

En Zapatería Niños.

SANDALIAS en cuero color y negro, Nos. 34|38, a $ 13.50; N.os 30|33, a $ 11.50; N.os 26|29, a $ 10.50; N.os 22|25, a $ 9.50; y N.os 18|21, a ... ...$ 7.90

GATH & CHAVES

FUNDO COMPRO
PAGANDO SIEMBRAS, ENSERES Y ANIMALES
DE 200 A 300 CUADRAS REGADAS
EL 40 o|o DE GRAN MINA
RECONOCIDAMENTE RICA Y PRODUCTIVA
VENDO EN VENTAJOSAS CONDICIONES
COMPRA - VENTA - AVIO DE MINAS
ALEJANDRO GREENE CRUZAT
SECCION FUNDOS
ALEJANDRO GREENE VALVERDE
Teatinos 86.—Casilla 3722

El Nuncio y los Obispos Chilenos
Opinan sobre los magníficos resultados del II Congreso Eucarístico Nacional.
EL DIECIOCHO EN FOTOGRAFIAS. — Completa reseña gráfica de las fiestas patrias.—Interesantes fotografías de la parada militar.—Los jefes de tropas.
RECUERDOS DE LA CONFERENCIA DE WASHINGTON. — Impresiones del secretario chileno señor Feliú. — Los delegados peruanos. — Anécdotas, autógrafos y fotografías especiales.
EL MATCH VICENTINI-BEIZA. — Notables instantáneas de la pelea.
LA EXPOSICION INDUSTRIAL.
CORRESPONDENCIA TEATRAL DE BUENOS AIRES.
CHILE EN 1942: FANTASIA HUMORISTICA.
ACTUALIDADES DE VALPARAISO.
NOTAS DEL TURF. — Las carreras del 20.
LA ACTUALIDAD CHILENA Y EXTRANJERA EN
Zig-Zag de Mañana

EXPOSICION DE ANIMALES
Las inscripciones se reciben hasta el 25 del corriente

NOTAS POLITICAS Y PARLAMENTARIAS

AYER FUE ENVIADA LA NOTA RADICAL SOLICITANDO QUE LAS FUERZAS LIBERALES ALIANCISTAS Y DEMOCRATAS DE ANTOFAGASTA APOYEN EN LA PROXIMA ELECCION SUPLEMENTARIA AL SR. ARANCIBIA LASO

En la próxima semana se reunirá la Comisión de Legislación y Justicia de la Cámara para ocuparse del desafuero del señor Recabárren

El Ministro de Industria explicó ayer en la Cámara la cuestión relacionada con la aceptación de propuestas para la construcción de las obras de canalización del Mapocho

Hoy se reanudará el desarrollo de la interpelación sobre el juicio de comiso de la Compañía Salitrera Lastenia

ELECCION SENATORIAL DE ANTOFAGASTA

En ediciones anteriores, dimos cuenta del acuerdo adoptado por la Junta Central del Partido Radical para solicitar el apoyo de las fuerzas liberales aliancistas y demócratas de Antofagasta en favor del señor don Héctor Arancibia Laso, con motivo de la repetición de la elección senatorial en aquel departamento.

Damos a continuación la nota enviada a los Partidos aludidos por la Mesa Directiva Radical.

"Santiago, 21 de Setiembre de 1922:

"En las elecciones generales de 1921, correspondió la senaduría de Antofagasta al Partido Radical, a virtud de los pactos electorales vigentes en aquella fecha.

"De acuerdo con esos pactos, a los partidos aliados, Demócrata y Liberal Aliancista correspondió prestar su concurso al candidato radical por aquella provincia, don Héctor Arancibia Laso, en las elecciones ya indicadas.

"El Honorable Senado ha acordado últimamente que se repita la elección senatorial en el departamento de Antofagasta. Esa repetición tendrá lugar el 29 de Octubre próximo.

"La Junta Central Radical, en sesión de 16 del presente, acordó unánimemente solicitar el concurso de los Partidos Demócrata y Liberal Aliancista, en favor de nuestro distinguido correligionario don Héctor Arancibia Laso, en la repetición de esa elección.

"El Partido Radical espera que los aliados demócratas, hoy lo mismo que ayer, habrán de cooperar con todo entusiasmo al triunfo de nuestro correligionario, y que para este efecto, habrán de recomendarlo a las agrupaciones departamentales de Antofagasta.

"Tengo el agrado de ofrecer a usted las seguridades de mi más distinguida consideración. — **P. Aguirre Cerda**, presidente. — **A. Barraza**, secretario".

COMISION DE LEGISLACION Y JUSTICIA

En la próxima semana se reunirá la Comisión de Legislación y Justicia de la Cámara de Diputados. Entre otros asuntos, se ocupará de la petición de desafuero del diputado señor Recabarren, presentada por la I. Corte de Apelaciones de Iquique. Como se ha informado ya por la prensa, el informe de la Comisión sería desfavorable a la petición de desafuero.

CANALIZACION DEL MAPOCHO

El Ministro de Industria, señor Letelier Espinola, concurrió ayer a la Cámara para contestar las observaciones formuladas por el diputado por Tocopilla, señor O'Ryan, sobre el procedimiento seguido en la aprobación de las propuestas presentadas para hacer la canalización del Mapocho y retiro de una boleta de garantía presentada por la Sociedad de Buques y Maderas. El señor Letelier dió a la Cámara explicaciones sobre cada uno de los puntos tocados por el señor O'Ryan, quien refutará en la sesión de esta tarde aquellas explicaciones.

INTERPELACION LECKIE

La interpelación del diputado señor Leckie, sobre el juicio de comiso seguido a la Compañía Salitrera Lastenia, no se prosiguió ayer por haberse levantado la sesión por falta de número, antes de entrarse a la segunda hora.

Es posible que esta tarde se reanude esta interpelación, continuando el señor Celis su refutación a las observaciones del diputado interpelante.

CAJA DE CREDITO POPULAR

En la tabla de fácil despacho de la sesión de ayer de la Cámara se puso en discusión el proyecto de reforma de la ley de Caja de Crédito Popular, dándose cuenta de un contra-proyecto de los señores Jorquera y Pradenas, para modificar el proyecto en estudio en las disposiciones que se refieren al funcionamiento de la Caja en días festivos y al plazo mínimo para los empeños.

La discusión quedó pendiente.

CERRO SAN CRISTOBAL

En al sesión de ayer de la Cámara, quedaron aprobados los artículos 6, 7 y 8 del proyecto sobre transformación del Cerro San Cristóbal, quedando en segunda discusión el artículo que se refiere a la Comisión de ocho personas que deberá tener la Administración del Cerro.

En la sesión de hoy se votará este artículo.

LOS ACUERDOS DE WASHINGTON ANTE EL SENADO

AYER QUEDARON INICIADOS LOS DEBATES SOBRE EL FONDO DE LAS NEGOCIACIONES Y EL INFORME DE LA COMISION DE RELACIONES

Por asentimiento unánime, el H. Senado acordó la publicación del informe; pero a insinuación del Ministro de Relaciones, y en sesión secreta, se resolvió dejar sin efecto aquel acuerdo

En los círculos políticos y parlamentarios se juzgaría en favorables términos el informe de la Comisión de Relaciones

Ayer han quedado iniciados, en el H. Senado, los debates sobre el fondo de los acuerdos de Washington y el informe que sobre ellos ha producido la Comisión de Relaciones Exteriores de dicha Corporación.

Por acuerdo de la Cámara y a insinuación del Ministro de Relaciones, señor Claro Lastarria, estos debates se desarrollarán en sesión secreta.

En todos los círculos políticos y parlamentarios se esperaba con viva ansiedad conocer el informe de la Comisión y con este motivo, los incidentes que se produjeron antes de adoptarse la resolución de mantener en secreto el informe y los debates, causaron gran revuelo en todos aquellos centros, pues en la primera hora de la sesión, por acuerdo expreso del H. Senado, se había determinado hacer público el trascendental e importante documento emanado de su Comisión de Relaciones, dejándose en suspenso la cuestión relativa al secreto de los debates hasta conocer la opinión del Canciller señor Claro Lastarria, que debía concurrir a la segunda hora.

La sesión

Iniciada la sesión, el Presidente, señor Claro Solar, manifestó que, encontrándose en la Mesa el informe de la Comisión sobre los acuerdos de Washington, había citado a sesión para dar cuenta de él, e insinuó, al mismo tiempo, la idea de que la Sala se constituyera, para este fin, en sesión secreta a segunda hora.

Esta insinuación del señor Claro Solar fué resistida por los senadores señores Aguirre Cerda y Concha don Luis E., quienes expresaron que se opondrían sistemáticamente a toda indicación que se formulara con el objeto de hacer secretos los debates.

Previas las declaraciones de los senadores señores Bulnes, Presidente de la Comisión, Yáñez y Rivera, miembros de la misma, el Presidente señor Claro Solar propuso que la lectura del informe se efectuara en sesión pública, lo cual significaba que dicho documento quedaría incorporado en las versiones oficiales de la prensa y en el Boletín de Sesiones de la H. Corporación.

Este temperamento fué aceptado por asentimiento unánime de la Sala.

En atención a que la hora era un tanto avanzada y a que el informe era de cierta extensión, se aceptó la idea propuesta por el señor Claro Solar para leerse únicamente el texto del proyecto de acuerdo que la Comisión termina proponiendo en su informe, ya que los honorables miembros de la Corporación tendrían ocasión de imponerse de todo el documento por las publicaciones que se harían en la prensa.

En seguida se inició una discusión sobre si las sesiones serían públicas o secretas, y como se manifestaran diversas opiniones, se resolvió esperar al Ministro de Relaciones señor Claro Lastarria, que había anunciado que concurriría a segunda hora para resolver la cuestión.

Se da orden de publicar el informe

Tan pronto se produjo el acuerdo del H. Senado para publicar el texto íntegro del informe, se entregaron a los diarios de la capital y a numerosos corresponsales de diarios extranjeros y de provincias que se encontraban en el recinto del Congreso, copias auténticas de dicho documento.

El debate de segunda hora

Cerca de las 5 P. M., llegaban al H. Senado los señores Ministros del Interior y de Relaciones Exteriores y consultados sobre el secreto o publicidad de los debates, manifestaron que habría conveniencia en que ellos fueran privados.

En esta situación, la Sala se constituyó en sesión secreta poco después de las 5.30 P. M., encontrándose presentes numerosos senadores y diputados.

La sesión duró hasta cerca de las 7.30 P. M., y por los comentarios que se hicieron en los pasillos del Parlamento después de levantada, a indicación del señor Ministro de Relaciones, se dió lectura al texto íntegro del informe. Concluído este trámite, y sabiendo el señor Claro Lastarria el acuerdo de hacer público aquel documento, habría expresado que a su juicio existía cierta conveniencia en dejar sin efecto aquella publicación.

Con este motivo se suscitó un debate que duró cerca de una hora y cuyo resultado habría sido facultar a la Mesa Directiva para retirar de las imprentas las copias del informe.

La contra orden

Levantada la sesión, funcionarios de la Secretaría de la H. Corporación procedieron a cumplir el acuerdo de retirar las copias de los informes para evitar su publicidad.

Al mismo tiempo, y como se insinuara la posibilidad de que los corresponsales extranjeros y de provincias hubieren ya enviado resúmenes a sus respectivos diarios, se habría llamado al Director de Correos y Telégrafos para ordenarle que retuviera toda comunicación sobre el particular.

En los círculos políticos

Los incidentes anteriormente relatados, que trascendieron con gran rapidez hasta los diversos círculos políticos y de la opinión pública, produjeron gran revuelo y expectación, pues se conocían ya el acuerdo unánime que la Cámara tomó para hacer público tan importante documento.

Por los comentarios que tuvimos ocasión de oir, después de la sesión de ayer del Senado, el informe de la Comisión habría producido grande impresión y se le juzgaría como una pieza jurídica de alto vuelo y concepción por el estudio completo y acabado que en él se hace de las negociaciones diplomáticas de Washington y de la trascendencia y alcance de los acuerdos derivados de ellas.

Cigarrillos
CASINO
con tabaco hebra y boquilla Ambré.

PARTIDO LIBERAL

CENTRO LIBERAL ALIANCISTA.—Se ha citado a sesión ordinaria para hoy Viernes 22, a las 9 1|2 P. M., en el Club Liberal.

Tabla: Elección de secretario y diversos asuntos de actualidad. Se ha encarecido la asistencia.

PARTIDO DEMOCRATA

AGRUPACION DEMOCRATA DE SANTIAGO.— De orden del vice-presidente, don Agustín Ortúzar G., y de conformidad con el acuerdo vigente, se ha citado para hoy Viernes, a las 9 P. M., a sesión ordinaria de asamblea a todos los miembros de esta Agrupación.

Como está acordado, en esta asamblea corresponderá tratar de preferencia, hasta darle término, el interesante debate iniciado en la última asamblea, referente a la clasificación del profesorado primario y la norma de conducta que deberá fijarles esta Agrupación a sus representantes parlamentarios a objeto de que se interesen activamente por que las autoridades llamadas a hacerle justicia al profesorado primario apresuren su fallo sobre este interesante y ya debatido problema.

En la última asamblea quedó inscrito en primer lugar para la sesión de hoy el señor Roberto Vidal, por cuyo motivo el Directorio Departamental encarece su asistencia a todos los miembros de la Agrupación, especialmente a los miembros de la representación parlamentaria demócrata por Santiago.

PREPARANDO LA CAMPAÑA ELECTORAL DE 1924

LA JUNTA DIRECTIVA LIBERAL DEMOCRATICA SE OCUPARA ESTA TARDE DE LAS TRAMITACIONES PARA SOLUCIONAR LAS DIFICULTADES SOBRE LA SENADURIA POR VALPARAISO

Próximamente se reunirán las Comisiones Electorales de los Partidos Aliancistas para iniciar estudios de pactos electorales

En ediciones anteriores hemos dado cuenta de las diversas incidencias producidas entre los delegados que estudiaban los pactos electorales de Unión Nacional y que se derivaron de la exigencia del Partido Liberal Democrático para obtener la adjudicación de la senaduría por Valparaíso.

Aplazadas estas negociaciones, a fin de facilitar una solución directa de las dificultades, y según se nos informa, en los últimos días se han producido algunas tramitaciones entre dirigentes conservadores y balmacedistas, insinuándose proposiciones de transacción para las cuales habría cierto ambiente favorable.

El diario "Los Tiempos" de ayer, refiriéndose a esta cuestión, informa que algunas de estas proposiciones se referirían a adjudicar al Partido Balmacedista una de las senadurías por Santiago, lo cual permitiría mantener la ubicación conservadora en Valparaíso.

Ayer en la tarde se habrían verificado nuevas conversaciones entre algunos delegados conservadores y balmacedistas, en las cuales, según se nos informó, habría quedado concertada una proposición de transacción, que será sometida al conocimiento de la Junta Directiva Liberal-Democrática, que debe reunirse hoy a las 6 P. M.

Pactos electorales aliancistas

Se anuncia que en la próxima semana, los organismo directivos de los Partidos Liberal Aliancista y Demócrata se reunirán para ocuparse de la cuestión electoral y designar las respectivas comisiones que, asociadas a la del Partido Radical, deben estudiar los futuros pactos electorales de Alianza Liberal.

En la primera reunión que celebren estas Comisiones, se presentarán los estudios que particularmente ha hecho cada Partido sobre la situación electoral y la distribución de candidaturas.

El hombre que perdió la cabeza, apunte de Job, aparece hoy
"LA SEMANA"
SUMARIO:
Monumentos del pasado, por Ismael Edwards Matte.
Una visita a Leopoldo Lugones.—Pascual Venturino.
La Atlántida en la Mitología.— Luis Thayer Ojeda.
El trabajo de las mujeres y de los niños.— Moisés Poblete F.
La Cordillera de Los Andes.— Gustavo Ried.
Abandono.— Meza Fuentes (poesía).
Ginés de Alcántara.— Entrevista.
La Filosofía del silencio.— F. de B. Echeverría.
Una anécdota de Víctor Hugo, contada por Anatole France.
Charlas.— Sarah Hübner.
Consultas a Empidocles.
Los bueyes.— Paul Fort.
Conferencia del doctor Nicolai.

"BRIE"

ANOCHE REGRESO DEL BRASIL EL SENADOR POR SANTIAGO,

DON GUILLERMO M. BAÑADOS

SUS IMPRESIONES ACERCA DE LA REPRESENTACION OFICIAL DE CHILE

"Hemos tenido siempre situación preferente y deferente"

Fiestas de una grandiosidad nunca vista

Como oportunamente lo anunciamos, por la combinación transandina de anoche arribó a la capital, de regreso de su viaje a Río de Janeiro, a donde fué formando parte de la Embajada presidida por don Guillermo Subercaseaux, el senador por Santiago don Guillermo M. Bañados.

Aparte de los miembros de su familia, acudieron a recibirlo a la Estación del Norte numerosos amigos y correligionarios y representantes de la prensa local.

El señor Bañados, que, pasadas las efusiones del primer momento, accedió galantemente a departir con nosotros, nos expresó que le era de todo punto imposible, en una breve conversación, trasmitirnos todas sus impresiones de viajero, tan variadas y magníficas han sido.

—Estoy apenas llegado—nos dijo—y estos momentos, como ustedes comprenden, se los debo a mi hogar. Mañana a la hora que quieran estaré a las órdenes de ustedes.

—Es que necesitamos decir algo en nuestra próxima edición...

—Bueno. Digan ustedes que ni una nota desagradable o antipática se ha producido en todo el curso de la visita de los chilenos al Brasil, que haya podido empañar el brillo de la Embajada o el éxito de su cometido ante el Gobierno, la sociedad y el pueblo de aquel país hermano. Todo ha sido halagador para nosotros y para el concepto en que creemos hallarnos en el ánimo de nuestros amigos del Atlántico, y no me parece excesivo declarar que este es el sentir unánime entre los miembros de la Embajada y de las diversas delegaciones chilenas que participaron en los festejos verdaderamente deslumbradores con que el Brasil ha podido y ha querido celebrar el primer Centenario de su emancipación de la metrópoli.

—¿...?

—Mi amigo y colega el señor Subercaseaux se ha conducido como su talento y su don de gentes daban derecho a esperar. Merece de todos sus compatriotas un aplauso tan caluroso y espontáneo como el mío. Gracias a él, Chile ha ocupado en todo el desarrollo de las fiestas un lugar preferente y deferente.

—¿...?

—Es tan verdad lo que les afirmo, ha sido tan espléndido el tratamiento dado, colectiva e individualmente, a la Embajada, en tal forma han demostrado los brasileños entender sus deberes de hospitalidad para con nosotros, que hubo de tomarse por unanimidad el acuerdo de retribuir con una gran manifestación todas aquellas atenciones. A ésta, con todo mi pesar, no he podido concurrir porque el día fijado para ella era el 18 mismo, fecha en que yo, obligado por compromisos insalvables, tenía que estar ya en camino de regreso.

—¿...?

—Efectivamente, al partir, ya había advertido que mi ausencia del país no podía de ningún modo prolongarse más de un mes. Con la venia del Presidente, me segregué, pues, del cuerpo de la Embajada, viva aún en la mente la visión soberbia de aquella gran metrópoli que durante días y días resonara bajo el tumulto de las fiestas públicas más grandiosas que me haya sido dado presenciar.

—¿...?

—Esto ya da materia para una entrevista en forma. Pláceme, sin embargo, manifestarles que en general la actuación de nuestros campeones ha sido lucida y que en algunas especialidades han demostrado poseer las condiciones de lo insuperable. Opino que el atletismo y en general todo lo referente a educación física en nuestro país debe merecer del Gobierno y de las clases ilustradas una atención mucho mayor que la que hasta ahora se le ha concedido.

—¿...?

—También dejo para otra oportunidad, si ustedes lo desean, hablarles de la impresión de viaje que he podido recoger a mi paso por el Uruguay y por la República Argentina. También soy optimista con respecto al concepto en que en ambos países se nos tiene.

—¿...?

—Asuntos de negocios, pero, sobre todo, de familia. Le doy a ustedes mi palabra. ¿Política? No, de ningún modo. Nuestra política casera se ve muy chiquitita en cuanto se transmonta los Andes, y después de todo, no creo que, en ese terreno, tenga la menor importancia mi presencia aquí.

Y el amable senador demócrata al darnos el apretón de manos de despedida, sonreía benévolamente.

CIGARRILLO HABANO
MURIAS
ES EL MEJOR

PARA TEÑIR EL CABELLO Y BARBA USE UD.
TINTURA ARAUCANA
NEGRO, CASTAÑO, OSCURO, CLARO Y RUBIO
FRASCO: $ 3.80
Pídase en Boticas.

VIDA SOCIAL

EN LA EMBAJADA BRASILEÑA.

Ayer se efectuó la recepción que el Embajador del Brasil, señor Gurgel do Amaral ofrecía a los Ministros de Estado y a las autoridades y funcionarios públicos.

La recepción se desarrolló en un ambiente de exquisita cordialidad y simpatía que dejará gratos recuerdos entre los asistentes.

EN LA DIPLOMACIA.—

Ayer tarde se efectuó el té que el Ministro de Italia ofrecía a sus relaciones sociales en los comedores del Savoy Hotel.

—El Adicto Naval del Brasil, Capitán de Fragata señor José Machado de Castro Silva y señora, ofrecieron un almuerzo en el día 19 del corriente en su residencia de la Avenida Brasil, en honor del Comandante de al fragata argentina "Sarmiento", Capitán de Fragata, señor Jorge Campos Urquiza.

Además del obsequiado, asistieron el Capitán Costa Palma, Adicto Naval argentino, y señora de Costa Palma; teniente Frank y señora de Frank; señor Barroso Fernández, secretario de la Embajada del Brasil, y señora de Barroso Fernández; Capitán Bias Pimentel, Adicto Militar a la Embajada del Brasil, y señora de Pimentel; señorita Furst Zapiola y teniente de Fragata Mac Lean.

MANIFESTACION DEL CENTRO Y COLECTIVIDAD ARGENTINA.—

Hoy Viernes, a las 7 1|2 P. M., en los salones del consulado, Ahumada 73, el Centro y colectividad argentina ofrecerán una copa de champagne en honor del señor Ministro Dr. don Carlos Noel con motivo de su viaje a Buenos Aires.

A los argentinos que por la premura del tiempo no hubieran recibido su invitación, se les ruega se den por invitados.

JUVENTUD FEMENINA CATOLICA.—

Se nos pide invitar a todas las socias a la conferencia que dictará Monseñor Baudrillart el Sábado 23 de Setiembre en el teatro de los Padres Franceses, a las 6 P. M. Se recomienda la asistencia.

TEATRO MUNICIPAL
TEMPORADA DE BALLETS RUSSES
MARTES 26 DE SETIEMBRE
Debut de la Compañía de
DESIREE LUBOWSKA
Precios del abono.
Palcos: Abono S A 6 funciones, turno par e impar.
Palco cueva $ 500, cada turno.
Palcos 1.a, 2.a y balc. 300 pesos cada turno.
PLATEAS: Abono volante de 8 funciones, a elegir sobre doce:
Sillón de Orquesta $ 80.
Lunetas de platea $ 75.
Sillón de atrás, $ 75.
Los abonos pueden solicitarse en la administración del Municipal de 10 a 12 y de 3 a 7 P. M.

"BRIE"

ASIA
CIGARRILLOS OVALADOS
Boquilla de corcho y Ambré
40 CENTAVOS
30-S

COCHES AMERICANOS
plegables, para guaguas. Precio conveniente.
Casa Moletto Hnos.
CATEDRAL 2202

ESTA ES LA EPOCA
Adecuada a la plantación de
EUCALIPTUS
PINOS
CIPRESES y
Toda clase de plantas de hoja persistente.
Pídalos al
CRIADERO DE ARBOLES DE SANTA INES (NOS)
O A LA AGENCIA GENERAL, SANTIAGO, HUERFANOS 1157, CASILLA 1417
10-S.

NO HAY LAMPARILLA QUE REEMPLACE A LA
"PHILIPS"
POR SU BUENA LUZ, DURACION Y ECONOMIA
En venta en todos los almacenes eléctricos.
IMPORTADORES:
MORRISON & Co.
Ahumada 65-77 :-: Santiago
SUB-AGENTES:
RAAB, ROCHETTE, ROCA Y CIA.
ESTADO 235

CASIMIRES
GRAN DEPOSITO. VENTAS AL DETALLE Y POR MAYOR
Bandera 502, esq. Catedral

Inyectores para Calderos
Y toda clase de Accesorios para idem.
Ofrece: Fundición Libertad - LIBERTAD 53-58

HERRAMIENTAS para JARDIN
Ofrecen el surtido más completo en
PALAS DE TODAS CLASES, PICOTAS, RASTRILLOS, ARADOS DE MANO, HORQUETAS, MAQUINAS SEGADORAS, TIJERAS, INJERTADORES, PASTA PARA INJERTAR, RAFIA
Y todo lo concerniente al ramo
DUCHER y BONNEFOY
AHUMADA 118

EN CASA DE LA SEÑORA CAROLINA IÑIGUEZ DE PEREIRA.—

Anoche se efectuó la comida que la señora Carolina Iñiguez de Pereira, ofrecía al Ministro argentino señor don Carlos Noel y señora Josefina Acosta de Noel, en su magnífica residencia de la calle Huérfanos.

ASISTENTES A LA COMIDA

Asistieron: La señora Carolina Iñiguez de Pereira; Ministro argentino señor Carlos Noel y señora Josefina Acosta de Noel; don Guillermo Pereira Iñiguez; don Ladislao Errázuriz y señora Blanca Pereira de Errázuriz; don Eduardo Correa y señora Carolina Pereira de Correa; don Luis Pereira y señora Paulina Valdés de Pereira; don Ismael Pereira y señora Luz Lyon de Pereira; don Jorge Balmaceda y señora Teresa Alamos de Balmaceda; don Julio Pereira y señora Luz Larraín de Pereira; señora Elena Pereira de De Ferari; y señoritas Elena Fernández Jara y Olga Correa Pereira.

MANIFESTACION.—

El 23 del presente se efectuará la manifestación con que sus amigos despedirán al señor Oscar Garcés Silva, con motivo de su próxima partida al extranjero.

Las adhesiones se reciben en el Club de Setiembre.

EL MINISTRO ARGENTINO.—

Hoy se despedirá del Presidente de la República y Ministro de Relaciones Exteriores, el Ministro argentino, señor don Carlos Noel.

ENFERMOS.—

Gravemente enferma se encuentra la señora Bernarda Bravo de Larraín.

El estómago es el motor del cuerpo y las PILDORAS JAPONESAS el mejor purgante vegetal para mantenerlo en buen estado

IN - MEMORIAM.—

Mañana Sábado, a las 10 A. M. en la Iglesia de la Merced, se oficiará una misa por el descanso del alma de la señora María Mercedes Cañas de Arrieta.

A BUENOS AIRES.—

En la combinación del Sábado próximo se dirigirán a Buenos Aires los señores Pastor Iglesias Balmaceda, Raúl Errázuriz Condal y Patricio Fernández Iriburu.

Las Viudas,
Las Casadas y
Las Solteras

deben saber que muchos de los malestares y dolencias que sufren, obedecen, en la mayor parte de los casos a la falta o insuficiencia de la higiene personal íntima.

En efecto, basta el menor abandono en el indicado sentido para favorecer grandemente la invasión de las bacterias y una vez infectado el organismo, los flujos, hemorragias, congestiones fibromas, ovaritis y hasta el cáncer pueden constituir las consecuencias de la negligencia en la higiene individual de la mujer.

El empleo cotidiano de la Inyección Excelsior, que puede adquirirse en cualquier farmacia, y cuyas excelentes cualidades son de inapreciable valor, es previsión suficiente para destruir en germen semejantes calamidades.

Si las señoras y las jóvenes supieran todo lo que significa para el organismo el hábito de una escrupulosa antisepcia íntima, basada en lavajes diarios con soluciones tibias de Inyección Excelsior, es seguro que habían de convertirse en esclavas de una sencilla costumbre que asegura la posesión de una perfecta salud general, y con ella, la consiguiente tranquilidad del espíritu.

POUDRE RIZ IRANOR
LOS PREFERIDOS POR SU PERFUME EXQUISITO
ADHERENCIA INCOMPARABLE

Gran Revista Scoutiva en el Parque Cousiño el Domingo 24 del presente, a las 2.30 de la tarde

Investidura de 20 nuevas Brigadas y Revista del Cuerpo de Boy Scouts.

Localidades se venden en Librería "El Mercurio", Ahumada 328; Pastelería Palet, Estado 372; Sociedad Unión Comercial, Estado 33.

Precios: Tribunas altas y bajas, $ 3; Terraza, $ 2; Entrada general: $ 0.60; Carruajes: $ 5.00

Gran Hotel de Concón
Abierto desde el 1.o de Setiembre

Hermosos panoramas de valle, río y mar. Espléndido servicio. Pensión 15 y 18 pesos diarios. Se atienden pedidos para banquetes, almuerzos y comidas especiales.

Dirigirse a
GUERRERO Y MONTALDO
TELEFONO INGLES 6 :-: NACIONAL 5
23-S

ALMUERZO.—

Don Arturo Irarrázaval y señora Georgina Llobet de Irarrázaval ofrecieron ayer un almuerzo al Ministro argentino señor don Carlos Noel y señora Josefina Acosta de Noel en su residencia de la Avenida Irarrázaval.

Asistieron a esta manifestación: Don Arturo Irarrázaval y señora Georgina Llobet de Irarrázaval; don Carlos Noel y señora Josefina Acosta de Noel; don Arturo Claro y señora Tránsito Matte de Claro; don Raúl Edwards y señora Josefina Ferrari de Edwards; don Alfonso Claro y señora Victoria Ruiz de Claro; don Ismael Pereira y señora Luz Lyon de Pereira; don Augusto Ovalle y señora Victoria Claro de Ovalle; don Arturo Lyon y señora María L. Edwards de Lyon; y los señores Guillermo Pereira, Felipe Chiappi y Daniel López Quezada.

CENTRO FEMENINO.—

Se cita al Directorio y a todas las socias de este Centro a reunión hoy, a las 2.30 P. M.

Se encarece la asistencia.

Clases.—Hoy, a las 11 habrá clase de pintura. A las 5, clase de Derecho Civil.

TE.—

Ayer tarde, el señor don Juan Edo y señora, ofrecieron un té a un grupo de sus relaciones sociales en el Tea-Room de la Casa Gath y Chaves.

Notamos la asistencia de las siguientes personas: Juan Edo y señora; Arturo Lamarca y señora; Luis Fernández y señora; Adolfo Costa, Daniel López Quezada, señora Carmen S. de Helfman, señorita Sofía Zegers Tupper y señorita Celia Claro Velasco.

"WHITE BEAR" Scotch Whisky

MUEBLES
Sólidos, de estilos modernos, a precios módicos, vende
LA UNION
935 - AGUSTINAS - 935
Se dan facilidades en pago. Entrega inmediata.

¡BAILES!
Francisco Franco, bailarín de la Compañía de Operetas Inés Berutti, a pedido de varias familias, ha abierto un curso rápido especial de bailes modernos, mientras actúe dicha compañía en Santiago.
Clases particulares y colectivas.
ESTADO 363

EN CASA DEL SENADOR DON GUILLERMO RIVERA.—

El senador don Guillermo Rivera ofreció en su residencia en Valparaíso una gran comida en honor del Comandante de la fragata de la Armada argentina "Presidente Sarmiento", Capitán de Fragata don Jorge Campos Urquiza.

Asistieron a la manifestación las siguientes personas:

Senador don Guillermo Rivera, Capitán de Fragata don Jorge Campos Urquiza, Adicto Naval argentino, don Jerónimo Costa Palma, y señora de Costa Palma; Intendente de Valparaíso, don Alberto Phillips y señora Reyes de Phillips; Vicealmirante don Juan M. Simpson; Vicealmirante don Francisco Nef; Contralmirante don Luis Gómez Carreño y señora Nichols de Gómez Carreño; Contralmirante don Guillermo Soublette y señora Moya de Soublette; Coronel don Adolfo Miranda Aguirre; Capitán de Navío don Olegario Reyes del Río y señora Señoret de Reyes; don Tomás Eastman y señora Montt de Eastman; doctor don Guillermo Münnich; don Gustavo Rivera y señora Olga Bustos de Rivera; y las señoritas Lulú Nef, Zulema y Violeta Rivera Baeza.

CLUB DE SEÑORAS.—

Cinematógrafo. — Mañana Viernes, a las 6 1|4 se exhibirá la hermosa cinta Gaumont Harry, gemela del "Pensador", "La Duda". Veremos trabajar en ella a Victor Francen, eminente actor que actuó en el Municipal este año. Es una adaptación de la célebre novela de Daniel Yourdá.

AL JAPON.—

Próximamente regresará al Japón el señor Iko Mayko Murú.

MY LORD
Cigarrillos
CON TABACO MARYLAND

POLO.—

Los jugadores que deseen tomar parte en el juego del Sábado 23, deberán inscribirse en Bandera 262, antes de las 12 M. de hoy.

TEA-ROOM DE GATH Y CHAVES.—

Hoy, día de moda en este salón de té, la orquesta ejecutará el siguiente selecto programa de música:

Primera Parte:
1. Weber.—Ireischutz. (Overture).
2. Paderewsky.—Chant du voyageur.
3. Moszkowsky.—Minuetto.
4. Sgambatti. — Serenade Valsee.
5. Grieg.—En la montaña.
6. Saint Sáens.—Sansón y Dalila (Fantasía).

Segunda Parte:
1. Tres melodías hebreas:
a) Korsakoff.—Sueño Hebreo.
b) Moussorgsky.—Canto Oriental.
c) Karganoff.—Danza Hebrea.
2. Mendelsshon. — a) Chanson du Printemps; b) Barcarole Venitien.
3. Brahms. — Danza Húngara N.o 13.
4. Sinigaglia.—Am Altar (Adagio Religioso).
5. Rackosky.—Marcha Húngara.

EN ZAPALLAR.—

Las familias de Zapallar celebraron las fiestas patrias con un gran número de recepciones, bailes, etc., desarrollándose todos en un ambiente de gran animación y simpatía.

El día 18 en la tarde hubo un desfile patriótico por todas las calles del pueblo, en que tomó parte toda la población y las escuelas públicas.

Las niñas y jóvenes formaron un gran batallón que pasó bajo arcos de flores cantando hermosos coros y canciones patrióticas.

En la tarde de ese mismo día tuvo lugar una animada recepción en casa de la familia Ureta Valdés; y el 19 en la noche la familia Talavera Balmaceda ofreció un gran baile en los salones del Hotel.

Entre los asistentes a la recepción Ureta Valdés, anotamos: Señoritas: Raquel Ureta Valdés, Rebeca Ureta Valdés, Delfina Montt Pinto, Juana Concha Subercaseaux, Teresa Ossandón Guzmán, María Concha Subercaseaux, Isabel Montt Pinto, Carmen Mackenna Vicuña, Raquel Williams H., Inés Fierro Pérez, Elena Concha Subercaseaux.

Señores: Alfredo Ureta Valdés, Luis Zegers Tupper, Manuel Bascuñán Antúnez, Juan Serrano Palma, Rafael Lecaros Garcés, Guillermo Aldunate Morel, Carlos Ossandón Guzmán, Jorge Ureta Valdés, Jorge Aldunate Errázuriz, Carlos Bulnes Correa, Eduardo Balmaceda Valdés, Luis Pinilla Gutiérrez, etc., etc.

El 20, la familia Concha Subercaseaux ofreció una simpática recepción.

En la tarde de ese día, la señorita Carmen Mackenna Vicuña ofreció un té, que se siguió de un animado baile.

DON OSCAR BLANCO VIEL.—

En el expreso de la mañana de hoy se dirigirá a Valparaíso, el Cónsul de Chile en Kobe, señor don Oscar Blanco Viel.

A medio día de hoy se embarcará en el vapor "Orcoma" para seguir viaje al Japón lugar de su destino.

ALMUERZO.—

Hoy se efectuará el almuerzo que el señor don Ladislao Errázuriz y señora Blanca Pereira de Errázuriz ofrecen al Ministro argentino, señor don Carlos Noel y señora Josefina Acosta de Noel.

CONDECORACION.—

La Legación de Francia en Chile ha comunicado al Ministerio de Relaciones Exteriores, que Su Majestad el Rey de Suecia ha conferido la Cruz de Caballero de Primera Clase de la Orden de Wasa, al secretario civil de la Armada, don Miguel Lastarria Cavero.

JORGE BALMACEDA PEREZ.—

Nuestros círculos musicales y sociales se sentirán intensamente halagados con la grata noticia del próximo concierto que este distinguido barítono, dará en el salón de conciertos Grotrian Steinweg.

En efecto, será esta audición una de aquellas manifestaciones de arte musical que harán más época en nuestro ambiente artístico, pues Jorge Balmaceda Pérez, es, por su situación social y por el prestigio conquistado como cantante, no sólo entre nosotros sino en el extranjero, una de las figuras más simpáticas y estimadas.

La audición a que hacemos referencia, se llevará a efecto el Viernes próximo, para el cual las localidades ya están a la venta en la Casa Grimm y Kern.

El programa que desarrollará no puede ser más interesante, por la diversidad de autores y estilos que lo componen, formando el total un conjunto admirablemente bien seleccionado, y en el cual será acompañado por su maestro don Héctor Contrucci.

Damos a continuación el programa completo:

I.— Io piansi in sogno.—Schumann.
Ho visto dal mio pianto.—Schumann.
Non t'odio, no!.— Schumann.
Y due granatieri.— Schumann.
Au bord de la mer. — Schubert.
Sérénade. — Schubert.
Rinaldo. — Haendel.
Stophes saphiques.— Brahms.
Sérénade intile. — Brahms.
Lotta del Bardi (Tannhaeusser).—Wagner.
II.— Les Berceaux.— Fauré.
Après un réve. — Fauré.
Chanson triste. — Duparc.
L'heure exquise. —R. Hahn.
Paysage.— R. Hahn.
Si tu veux Mignonne. — Massenet.
Hérodiade. — Massenet.

BAILES RUSOS EN EL MUNICIPAL.—

Exito ha tenido el abono a la temporada de "ballets rüsses" que se anuncia en el Municipal para la próxima semana.

La compañía que dirige la danzarina Desiree Lubowska llegará a Santiago en la combinación del Lunes, para presentarse el Martes. El abono a palcos ha sido dividido en dos turnos, par e impar, de seis funciones cada turno. El abono a platea es volante de 8 funciones a elegir sobre doce.

Los abonos pueden solicitarse en la administración del Teatro.

SECCION CRETONAS
NUEVOS SURTIDOS
ACABAN DE LLEGAR

PUNTO de Malla en crudo y blanco, 1.50 y 1.80 mt. ancho, mt. a .... $ 12.00
PUNTO Griego en blanco. 1.80 mt. ancho, mt. a $ 8.50, $ 7.50 y .... $ 5.50
PUNTO Griego en blanco, 2.25 mt. ancho, mt. a $ 9.50, $ 8.50 y .... $ 7.00
GASA blanca para cortinas, doble vuelo, mt. a $ 7.25
GASA blanca para cortinas, sin vuelo, mt. a $ 5.25 y .... $ 4.25
GASA Madras, para visillos, mt. a .... $ 4.50
GASA Madras para visillos, con color, mt. a $ 6.50
CRETONAS, 80 ctms. ancho, mt. a $ 5.90, $ 4.90 y .... $ 4.25
CRETONAS 1.30 ancho, mt. a $ 12.50, 10.90 y $ 9.00
Gran surtido de cojines, carpetas y galones.

STRUTHERS & Mc. ROSTIE
LOS ALMACENES INGLESES
CAS. 956 - ESTADO ESQ. HUERFANOS - TEL. 307

ORQUESTA COLOMBIANA
La auténtica (los negros).
Ordenes se reciben en
"LA LIRA CHILENA"
Compañía 1065. — Teléfono 3987

Use Ud. Crema IRIS

Poudre de Riz PRECIOSILLA

"WHITE BEAR" Scotch Whisky

Máquina Hilandera Chilena
"LA IDEAL"

Se recomienda al público, no confundirla con las que se venden en el centro, con las que no tiene comparación.

La única que se exhibe y trabaja diariamente en la Exposición Industrial de la Quinta Normal.

Antes de comprar cualquiera, acuda y vea trabajar ésta.

Se vende solamente en el local de la Exposición Industrial y en sus talleres, García Reyes 333, Casa 9.

DIAZ Y HERRERA. - Casilla 2971. - Santiago

CORSES Y FAJAS NIRVANA
Ultimos modelos. Precios de gran réclame
ESPECIALIDADES EN CORSES Y FAJAS SOBRE MEDIDA
ANA VENTOSA-ex jefa de la Colmena - ROSAS 1085

Si no ha tomado un número en el Sorteo de Máquinas de Escribir "ROYAL" apresúrese asegurarse su numero.
$25.50 SEMANAL
Màs datos: Bandera 333

UNA GRAN CANTANTE CHILENA

Ya la ha escuchado el público de Santiago, una parte del público, unos pocos, y es menor todavía el número de los que han alcanzado a justipreciar las ilimitadas posibilidades que hay en esa garganta excepcional.

Con Yolanda Gutiérrez ha aparecido en el mundo del arte una de esas figuras que se dan de época en época. Hay una época de la Patti, hay una de Caruso. Medio siglo entre las dos. Puede haber un ciclo en el arte lírico que un día se llame "los tiempos de Yolanda Gutiérrez..." Es el público, es la sociedad chilena la que puede hacer que así sea.

agudo con una limpidez cristalina. Pareció admirarse de la admiración del auditorio. Lo que para los demás es un prodigio es para ella un juego.

Yolanda Gutierrez está llamada por sus condiciones únicas a reivindicar la ópera ante el público moderno; la ópera ha decaído y va perdiendo sus prestigios porque los grandes cantantes de antaño no han tenido sucesores. Después de la Patti, después de la Varessi, de la que aún sobreviven aquí admiradores, ¿quién?... Tal vez la Barrientos. Pero tiene ya el pie en la pendiente irrevocable; no en vano pasan los años.

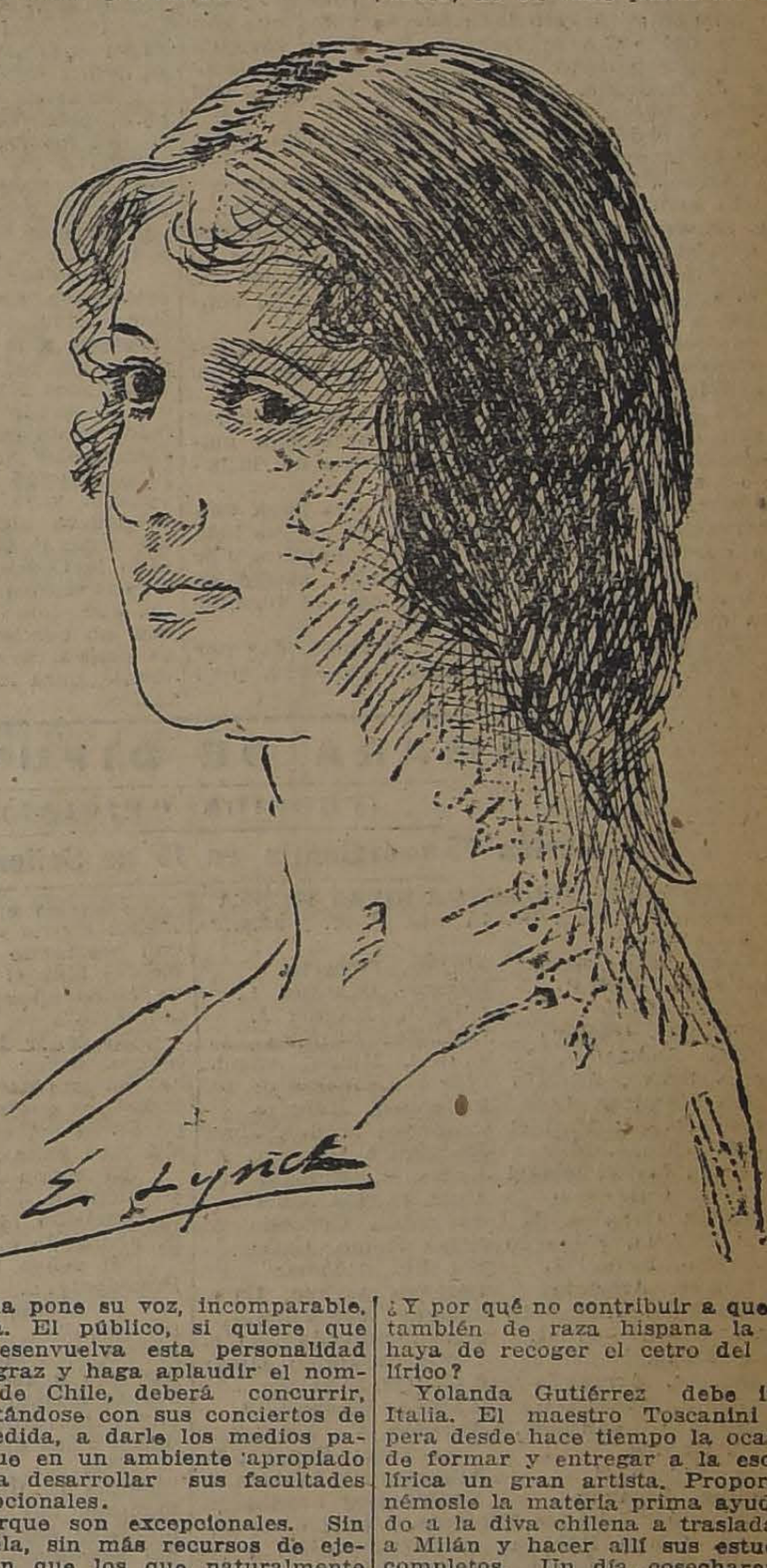

E. Lynch

Ella pone su voz, incomparable, única. El público, si quiere que se desenvuelva esta personalidad en agraz y haga aplaudir el nombre de Chile, deberá concurrir, deleitándose con sus conciertos de despedida, a darle los medios para que en un ambiente apropiado pueda desarrollar sus facultades excepcionales.

Porque son excepcionales. Sin escuela, sin más recursos de ejecución que los que naturalmente posee, domina las partituras más difíciles, da sin esfuerzo y como jugando las notas agudas que la mayoría de los cantantes logran alcanzar sólo al cabo de muchos años de esfuerzo paciente y dolorosas tentativas.

Ella no. Canta con la libre y desenvuelta espontaneidad del pájaro, dando al aire las frases con la entonación y la expresión justas, y en ocasiones superando con la belleza de su voz las bellezas de la partitura.

Es una voz fresca, pura, vigorosa. Fluye con inverosímil naturalidad, baja, sube, vuelve, vuela en ímpetus arrebatadores y tiene dulzuras de arrullo. Una voz completa, flexible, poderosa, que la educación hará susceptible de dar insoñadas maravillas.

En días pasados, en un concierto privado, dió el difícil mi sobre

¿Y por qué no contribuir a que sea también de raza hispana la que haya de recoger el cetro del arte lírico?

Yolanda Gutiérrez debe ir a Italia. El maestro Toscanini espera desde hace tiempo la ocasión de formar y entregar a la escena lírica un gran artista. Proporcionémosle la materia prima ayudando a la diva chilena a trasladarse a Milán y hacer allí sus estudios completos. Un día cosecharemos en céntuplo el esfuerzo de nuestra presencia en los conciertos de despedida, de sobra indemnizado ya, ciertamente, con el sólo hecho de escucharla en sus audiciones actuales.

La ocasión se nos presentará mañana; Yolanda Gutiérrez ofrece a la sociedad un concierto en el Municipal. Cantará para el público al que espera un día halagar con el eco de sus triunfos resonantes en otros países.

Caruso cantando en su puesto de obscuro oficial de herrería, se abrió sin saberlo el camino de la gloria y la fortuna, porque quiso la suerte que un entendido le escuchara un día al pasar. En el mismo trance se halla ahora esta futura gloria del arte nacional que no quiere deber su porvenir a nadie sino a sí misma y a la sociedad que tendrá más tarde motivos para enorgullecerse patrióticamente de ella.

PAUL VERITE.

DOS AUTOS PARTICULARES

Se arriendan por meses, días u horas, sólo a personas honorables.

Días ordinarios, $ 12 la hora. Días festivos $ 15, las dos primeras horas y $ 12 las horas siguientes.

COCHRANE 279

BAILES DE MODA

Shimmy, Schottisch, One-Step, Tango y Boston, Clases y consultas diariamente. Mañana, tarde y noche. Cursos rápidos y privados. —**M. Aguilar**, profesor práctico y de más actualidad, Egaña 570 (entre San Isidro y Carmen).

"BRIE"

USE USTED LECHE IDEAL DE WERCK, y será siempre hermosa.

CONGRESO NACIONAL

CAMARA DE SENADORES

(VERSION OFICIAL)

Sesión 65 ordinaria en 21 de Setiembre de 1922

PRESIDENCIA DE LOS SEÑORES CLARO SOLAR Y CORREA OVALLE

ASISTENCIA

Asistieron los señores Aguirre, Arancibia Laso, Bulnes, Concha S. don Juan E., Concha don Luis E., Echenique, Errázuriz Lazcano, Gatica, González Errázuriz, Huneeus, Letelier Silva, Lyon Peña, Ochagavía, Opazo, Rivera, Silva Cortés, Tocornal, Torrealba, Urrejola, Valdés, Yáñez y Zañartu don Héctor.

ACTA

Se leyó y aprobó el acta de la sesión anterior.

CUENTA

Se dió cuenta:

1.o De un oficio del señor Ministro del Interior, en que invita a los miembros del Senado al Te Deum que en la Iglesia Metropolitana se celebrará (el 18 de Setiembre) en conmemoración de nuestra emancipación política.

Se mandó archivar.

2.o De una moción de la Comisión de Policía Interior, en que propone un proyecto que autoriza una inversión y concede un suplemento al ítem 5496 del presupuesto del Interior, para pago de la publicación de las sesiones del Senado en la prensa.

Quedó para tabla.

3.o De los siguientes telegramas:

Bogotá, 20 de Setiembre de 1922.—Presidente Senado.—Santiago.—Chile.—Honor trascribiros siguiente proposición aprobada hoy: El Senado de Colombia saluda al Gobierno y al pueblo de la República de Chile en esta fecha en que se conmemora el aniversario de la independencia nacional y hace votos porque cada día sean más estrechas las relaciones de cordial amistad tradicionales entre los dos Estados.—Servidor.—**Pedro José Acevedo**, Presidente del Senado.

Quito, 19 de Setiembre de 1922.—Presidente del Congreso.—Santiago. — En cumplimiento acuerdo expedido por Congreso de mi patria, hónrome en trasmitir al de la vuestra junto con un cordial saludo los sinceros votos que con motivo del 112.o aniversario de Chile formula por la prosperidad de esa nación hermana.—**José J. Andrade**, Presidente del Congreso del Ecuador.

Se acordó contestarlos agradeciendo saludos y archivarlos.

NEGOCIACIONES DE WASHINGTON

El señor CLARO SOLAR (Presidente).—Por haberse recibido el informe evacuado por la Comisión de Relaciones Exteriores sobre el Protocolo de Washington, y de acuerdo con las ideas manifestadas en la última sesión, he convocado a la presente.

Insinúo a la Sala que se constituya en sesión secreta a segunda hora para dar cuenta del citado informe.

El señor AGUIRRE CERDA.—¿Los señores miembros de la comisión informante han manifestado el deseo de que se de cuenta del informe en sesión secreta?

Excúseme el señor Presidente que haga esta observación, porque yo soy partidario de que toda esta cuestión se discuta en sesión pública. Por esa misma razón sistemáticamente votaré en contra de cualquiera indicación que se formule para que este debate sea secreto.

Puede el señor Presidente, si gusta, dar por aprobada la indicación que ha formulado, pero con mi voto en contra.

El señor CONCHA (don Luis E.).—Y también el mío.

El señor CLARO SOLAR (Presidente).—La discusión de este asunto en las primeras sesiones en que se trató tuvo un carácter mixto. El señor Ministro de Relaciones Exteriores inició el debate en sesión pública y en mitad de su discurso pidió sesión secreta. Después se siguió la discusión en parte limitada en sesión pública y el resto en sesión secreta.

Por lo demás, yo no he formulado indicación alguna sobre el particular, sino que me he limitado ha hacer una insinuación a la Honorable Cámara.

El señor URREJOLA.—¿Por qué no sometemos este punto al criterio del señor Ministro de Relaciones Exteriores?

El señor BULNES.—La Comisión de Relaciones Exteriores no ha manifestado ningún propósito que signifique su deseo de que el informe se mantenga en secreto. Creo interpretar el sentimiento de todos los miembros que forman esa comisión al decir que en el informe que ha remitido al Honorable Senado no hay ningún concepto que pueda perjudicar los intereses nacionales. Por el contrario, la comisión ha procedido con la mayor cautela, pues se ha puesto en el caso de que algún día sea necesario hacer público ese informe, y, por ello, ha evitado consignar lo que deba tratarse en secreto.

El señor CLARO SOLAR (Presidente).—Si el Honorable Senado así lo acuerda, se dará lectura al informe en sesión pública.

El señor YAÑEZ.—Creo que es el camino indicado, señor Presidente. Se ha dado cuenta de la presentación de ese informe en sesión pública, y debe leerse en público, puesto que no hay ninguna indicación para que se tramite en sesión secreta.

Una vez conocido el informe, será llegado el caso de pronunciarse sobre si se discute en sesión pública o secreta.

El señor CLARO SOLAR (Presidente).—Debo observar al señor Senador, que al darse cuenta del informe en sesión pública queda incorporado a los anales del Senado y debe aparecer, en consecuencia, en la versión oficial que publica la prensa y en el Boletín de Sesiones.

Es por esta circunstancia que no se le dió lectura en la cuenta de la presente sesión.

El señor RIVERA.—Creo que las opinión sustentada por los Honorables Senadores por Concepción, señores Aguirre Cerda y Concha, no se opone a lo manifestado por el Honorable Senador por Malleco, presidente de la Comisión de Relaciones Exteriores.

Y por lo que a mí toca, como firmante del informe de esa Comisión, deseo complacer a los Honorables Senadores por Concepción y votaré la publicidad del informe, pues conviene que la opinión vaya formándose concepto cabal del verdadero alcance y significado del protocolo, así como también del punto de mira que ha tenido la Comisión al dictar el informe que tiene en sus manos el Honorable Presidente del Senado, que, como ha dicho el Honorable señor Bulnes, no contiene ninguna apreciación que pudiera considerarse inoportuna, reservando, naturalmente, para la sesión secreta ciertos puntos esenciales.

El señor CLARO SOLAR (Presidente).—Si al Senado le parece conveniente, se daría cuenta del informe en sesión pública.

El señor TORREALBA.—Si el informe de la Comisión de Relaciones se lee en sesión pública, ¿el debate continuaría también en sesión pública?

El señor CLARO SOLAR (Presidente).—Eso sería materia de otro acuerdo del Senado.

El señor ZAÑARTU (don Héctor).—Como se ha manifestado la opinión unánime de que el informe se lea en sesión pública, convendría mandarlo imprimir.

El señor CLARO SOLAR (Presidente).—Al resolverse dar cuenta del informe en sesión pública figuraría en la versión de nuestras sesiones que da la prensa y también en el Boletín de Sesiones del Senado.

Yo deseo que quede establecido que por un acuerdo del Senado se de cuenta del informe de la Comisión de Relaciones Exteriores en sesión pública.

Queda así acordado.

Debo advertir a los Honorables Senadores que este informe es algo extenso y como su lectura ocuparía casi toda la hora, podríamos suprimir la lectura del informe y dar lectura sólo al texto del proyecto de acuerdo que termina proponiendo la Comisión de Relaciones en su informe.

Queda así acordado.

El señor SECRETARIO.— (Dá lectura al proyecto de acuerdo propuesto en el informe de Comisión).

El señor CLARO SOLAR (Presidente).—Ofrezco la palabra, antes de la Orden del Día.

El señor ZAÑARTU (don Héctor).—¿Y cuál es la Orden del Día de la presente sesión?

El señor CLARO SOLAR (Presidente).—He manifestado que la citación para la presente sesión fué dar cuenta del informe de la Comisión de Relaciones Exteriores sobre el protocolo de Wáshington.

Ofrezco la palabra antes de la Orden del Día. Y siendo la Orden del Día de hoy, salvo que el H. Senado acuerde otra cosa, el protocolo sobre el cual han recaído las conclusiones del informe que se acaba de leer, consulto a la Sala acerca de si este asunto se trata en sesión pública o en sesión secreta.

El señor BULNES.—Por mi parte, yo deseo hablar sobre este asunto en sesión secreta.

El señor CLARO SOLAR (Presidente).—Precisamente mi consulta tiene ese alcance, porque sé que Su Señoría no estima conveniente formular sus observaciones acerca de esta materia en sesión pública.

El señor ZAÑARTU (don Héctor).—Podría entonces acordarse sesión privada.

El señor CLARO SOLAR (Persidente).—Si no hubiera inconveniente, quedaría así acordado.

El señor AGUIRRE CERDA.—Con mi voto en contra.

El señor CONCHA (don Luis).— Y con el mío.

El señor TORREALBA.—Y con el mío también.

El señor YAÑEZ.—Lo mejor sería establecer lo que se acordó en la otra ocasión, es decir que cada Senador quede en libertad para hablar en sesión pública o privada, sin perjuicio de que el señor Ministro de Relaciones Exteriores pueda pedir que el debate se siga en secreto; pero, mientras no se haga esta petición, lo natural es que esto quede a la discreción de cada uno de los señores Senadores.

El señor CLARO SOLAR (Presidente).—No sé si el señor Presidente de la Comisión de Relaciones Exteriores estará de acuerdo con el temperamento propuesto por el honorable Senador por Valdivia.

El señor URREJOLA.—En sesión pública, es necesario manifestar las ideas con cierta limitación; en cambio, en sesión privada se pueden hacer declaraciones que hagan variar las apreciaciones vertidas en sesión pública.

El señor YAÑEZ.—Yo soy francamente partidario de la sesión pública, porque nada se puede decir sobre estas materias ni nada se dice en el informe que no sea conocido y no se haya antes publicado; pero, para facilitar la situación, desearía que se mantuviese el acuerdo anterior de dejar a la discreción de cada uno de los señores Senadores el hablar en sesión pública o en sesión privada, sin perjuicio, como decía hace un momento, de que el señor Ministro de Relaciones Exteriores pueda pedir, en uso de su atribución constitucional, que el debate se haga en secreto.

El señor HUNEEUS.—Yo estimo preferible, Honorable Presidente, tratar todo este asunto en sesión secreta. Desde luego, así se mantiene el debate en igualdad de condiciones para los que defienden como para los que impugnan el Protocolo.

Hay, además, una circunstancia que me parece que robustece considerablemente esta opinión, y es que después el Senado podrá acordar en cualquier momento hacer públicas las actas de sus sesiones, ya sea íntegramente, o en lo que estime conveniente dar a conocer al país; pero no me parece prudente iniciar el debate en condiciones de hacerlo en parte público, y en parte secreto.

Yo estimo preferible que toda la cuestión sea tratada en sesión secreta, y lamento mucho estar en desacuerdo con el Honorable Senador por Valdivia.

El señor BULNES.—Yo me permitiría insinuar la conveniencia de suspender la sesión hasta que llegue el señor Ministro de Relaciones Exteriores, y nos diga si, en concepto del Gobierno, esta materia debe ser tratada en sesión pública o secreta, haciendo uso de la facultad que la Constitución le da.

El señor YAÑEZ.—En realidad, no estoy en desacuerdo con el Honorable Senador por Santiago, señor Huneeus, sino sobre un punto.

Su Señoría cree que debe tratarse esta cuestión en sesión secreta, y yo, por mi parte, estimo que debe tratarse en sesión pública. Concurro con Su Señoría en que es inconveniente que unos hablen en sesión secreta y otros en pública. Yo combatí este procedimiento cuando se discutió esta materia en ocasión anterior; pero el Senado acordó lo contrario, y ahora para salvar la situación, yo digo: continuemos como anteriormente, mientras el señor Ministro de Relaciones Exteriores nos pide que el debate se desarrolle en sesión secreta.

En realidad, lo que el Senado debiera hacer es pensar que debe tratar esta cuestión en sesión pública, porque el funcionamiento de la Cámara es en público. El Senado nunca debe acordar sesión secreta por iniciativa propia, pues es el Pr sidente de la República, por intermedio de s Ministro de Relaciones Exteriores, a quien le co rresponde pedir que se traten estos asuntos en se sión secreta; pero mientras el Gobierno no ma nifieste esta opinión, el Senado no debe antici parse a tratar estas cosas en sesión privada. D be hacerlo en público, porque tiene la obliga de dar cuenta al país de sus deliberaciones. Pe repito, deseo mantenerme en la situación que s había creado, contra mi opinión, en el deba anterior.

Por lo demás, encuentro muy convenien la insinuación del Honorable Senador por Ma co, de que se suspenda la sesión en espera del s ñor Ministro de Relaciones Exteriores.

El señor ZAÑARTU (don Héctor). — Es distinta la situación que existía en ocasión a terior.

Entonces se discutieron los antecedentes co nocidos del Protocolo de Washington incidental mente; hoy la situación es distinta, pues se tra ta de pronunciarse sobre el Protocolo mismo.

Me parece que habría conveniencia en que la discusión de este convenio internacional sea totalmente pública o toda ella secreta, a fin de que haya unidad en el debate.

El señor HUNEEUS.—Insisto en creer, se ñor Presidente, que es preferible discutir este asunto en sesión secreta.

Permítaseme una comparación, pequeña si se quiere, pero que servirá para dejar bien claro el pensamiento que me domina al insistir en mi petición. ¿Qué se diría de un cliente que necesita encomendar la defensa de un juicio a un abogado y que se empeñara en exponer las razones y antecedentes, el pro y el contra de su pleito, en presencia del abogado de la parte contraria?

¿Cómo vamos a solicitar en sesión públi que se hagan declaraciones sobre tales o cua puntos del Protocolo que nos merezcan dudas, ellas serán trasmitidas a nuestro adversario? Por otra parte, ¿qué razón hay que aconseje ha cer público ese debate? ¿Dejar constancia de opiniones que viertan los Honorables Senadores y que la opinión pública pueda seguir el des rrollo de esta discusión?

Me parece que se podría contemplar es circunstancia siguiendo el precedente estableci por la Cámara de Diputados en las sesiones se cretas en 1912 y en que se acordó hacer el se vicio taquigráfico de esa sesión juraméntando personal necesario de la Redacción.

De esta manera se podrían tomar los discur sos íntegros de los señores Senadores y, en su oportunidad, podría pronunciarse el Honorable Senado sobre si es conveniente publicar todo debate o sobre lo que fuese conveniente mante ner en reserva.

El señor ZAÑARTU (don Héctor). — Pa ce que hay acuerdo en la Sala para aceptar insinuación que ha hecho el señor Presidente la Comisión de Relaciones Exteriores, esto es, perar que llegue a la Sala el señor Ministro ramo y, de acuerdo con él, resolver si la ord del día se desarrolla en sesión pública o secre

El señor HUNEEUS.—Podría suspender mientras tanto la sesión, y avisar al señor M nistro que se le espera.

El señor CLARO SOLAR (Presidente). El señor Ministro ha sido avisado ya y ha co testado que por el momento no puede venir.

El señor BULNES.—Suspendamos la se para que demos tiempo a que pueda venir el se ñor Ministro.

El señor CLARO SOLAR (Presidente). Se suspende la sesión.

—Se suspendió la sesión.

CAMARA DE DIPUTADOS

(VERSION OFICIAL)

Sesión 75.a ordinaria en 15 de Setiembre de 1922

PRESIDENCIA DEL SEÑOR RIVAS VICUÑA

Se abrió a las 4 hs. 15 mts. P. M. y asistieron los señores:

Bunster, José Onofre
Castro de, Carlos.
Celis M., Cictor
Claro Salas, Héctor
Concha Rodríguez, L.
Correa Bravo, Agustín
Correa Ramírez, Luis
Correa Núñez, Manuel
Cruzat Vicuña, M.
Edwards Matte, Ismael
Forster, Guillermo
González Canales, L.
Grez Padilla, Eduardo
Gumucio, Rafael L.
Gutiérrez, Artemio
Herquíñigo, Alejandro
Herrera Lira, J. R.
Jara de la, René.
Jaramillo, Armando
Jorquera, Francisco
Labarca L., Santiago.
Lillo, Onofre.
Lois, Arturo H.
Medina, Remigio
Mujica, Horacio.
Navarro Ocampo, L.
O'Ryan, Manuel J.
Oyarzún, Enrique
Padilla, Miguel Angel.
Piwonka, Alfredo
Pouchucq, Roberto
Pradenas Muñoz, Juan
Rodríguez Herrera, A.
Rojas M., Eulogio
Ruiz, Carlos Alberto
Saavedra, Cornelio
Salas Romo, Luis
Sánchez, Roberto
Serrano Arrieta, Luis
Sierra, Wenceslao
Silva Sepúlveda, Matías
Urzúa Jaramillo, Oscar
Valencia, Absalón
Vargas Márquez, J.
Vergara V., Aquiles
Yrarrázaval Concha, E.
Yrarrázaval Larraín, J.
Yrarrázaval Smith, M.

El señor Letelier Espínola, Ministro de Industria, Obras Públicas y Ferrocarriles; y el Prosecretario, señor Echaurren Orrego.

El acta de la sesión 73.a, celebrada el 14 del actual, se declaró aprobada, por no haber merecido observación; el acta de la sesión 74.a, celebrada el día 15, quedó a disposición de los señores Diputados.

Se dió cuenta:

1.o De un oficio del Sr. Ministro del Interior, en el que comunica que S. E. el Presidente de la República asistirá a un solemne Te Deum que se celebrará en la Iglesia Metropolitana, el 18 del presente, a la 1 1|2 P. M., en conmemoración de nuestra emancipación política, e invita a los miembros de la Cámara a esa ceremonia.

2.o De un oficio del H. Senado, con el que devuelve aprobado con modificaciones el proyecto de ley sobre Almacenes Generales de Depósito.

3.o De un telegrama de la Cámara de Diputados del Ecuador, con el que envía su saludo con motivo del aniversario de la independencia de Chile.

ANIVERSARIO DE LA INDEPENDENCIA DE CHILE.—SALUDO DE LA CAMARA DE DIPUTADOS DEL ECUADOR

El señor PRO-SECRETARIO.—Se ha recibido el siguiente telegrama:

"Quito, 18 de Setiembre de 1922.—Señor Presidente de la Cámara de Diputados.—Santiago.—Tengo a honra comunicar a V. E. que la Cámara de Diputados del Ecuador acordó por unanimidad enviar a la Cámara de Diputados de la Nación hermana, un afectuoso y cordial saludo en la gloriosa fecha de su aniversario.

Con esta oportunidad transmito también a V. E. los más sinceros votos de la Cámara que presido por la prosperidad y bienestar del pueblo chileno y los míos propios por la felicidad personal de V. E.—**C. A. Arroyo del Río**, Presidente Cámara Diputados del Ecuador.—**Luis A. Larenas**, Secretario".

ABONO DE TIEMPO PARA LOS EFECTOS DE SU RETIRO A DIVERSOS JEFES Y OFICIALES DEL EJERCITO, QUE PRESTARON SERVICIOS EN VALPARAISO EN EL TERREMOTO DE 1906

El señor RIVAS VICUÑA (Presidente).—Entrando a la tabla de fácil despacho, corresponde ocuparse de los asuntos anunciados.

El señor PRO-SECRETARIO.—Está anunciado el proyecto que concede un abono de tiempo, para los efectos de la jubilación, a diversos jefes y oficiales del Ejército, que prestaron sus servicios en la ciudad de Valparaíso durante el terremoto, del año 1906.

El señor RIVAS VICUÑA (Presidente).—En discusión general y particular el proyecto.

El señor PRADENAS. —Lamento que no se encuentre en la Sala el señor Ministro de la Guerra, porque habría deseado obtener de él algunas declaraciones con respecto a este proyecto.

Es necesario que el señor Ministro nos diga, señor Presidente, cuántos son los jefes y oficiales que van a ser agraciados con esta ley, y que nos diga, también, en virtud de qué razón no se incluyó en el proyecto a los soldados y a las clases.

El señor POUCHUCQ.—Están incluidos.

El señor PRADENAS.—No están incluidos.

El señor POUCHUCQ.—¿No dice el proyecto: "y tropa"?

El señor RIVAS VICUÑA (Presidente).—Se va a leer el proyecto.

El señor PRO-SECRETARIO.—Dice así:

Proyecto de ley:

"Artículo único.—Concédese, por gracia, a los oficiales e individuos de tropa que actualmente sirven en el Ejército y que se encontraron prestando sus servicios en Valparaíso y Viña del Mar el 16 de Agosto de 1906, un abono de cinco años para los efectos de su retiro y montepío".

El señor PRADENAS. — Quiere decir entonces, señor Presidente, que el anuncio que hay en la pizarra de la C., donde se indican los proyectos que se van a tratar en la tabla de fácil despacho, está mal anunciado, pues sólo dice ahí "los jefes y oficiales"...

El señor RIVAS VICUÑA (Presidente).—El mensaje del Ejecutivo decía así, H. D., pero la Comisión lo reformó en los términos que S. S. acaba de oir.

El señor PRADENAS. — Está bien, señor Presidente...

Es necesario que el señor Ministro de Guerra nos diga, entonces, cuántos son los soldados, cuánta la tropa, y cuántos los oficiales y jefes que van a ser beneficiados con esta ley, y a cuánto ascenderá este gasto de premiar los servicios prestados por estos servidores públicos, durante los días del terremoto de Valparaíso.

Por mi parte, no encuentro justificación ninguna al proyecto. ¿Qué motivo tan fundamentado hay para premiar a los soldados y a los jefes del Ejército que actuaron en los días del terremoto, por haber cumplido con su deber y nada más?

El señor POUCHUCQ.—El mismo que hubo para premiar a los oficiales y a los individuos de tropa de la policía.

El señor PRADENAS.—Si yo hubiera tenido oportunidad de estar en esa época en el Congreso, también me habría opuesto a que se premiara a la policía; porque entiendo que para eso está, para cumplir con su deber en las horas aciagas... Creo que los jefes, los oficiales y la tropa del Ejército no hicieron otra cosa que cumplir con su deber, como asimismo la policía.

Se produjeron actos heroicos, tal vez... Yo estaba allá, e ignoro, francamente, esos actos de heroicidad. Y creo que, si hubo hechos heroicos, también los ejecutaron los bomberos y todo el pueblo, que ayudó a las autoridades a desenterrar los cadáveres de entre los escombros y a auxiliar a los heridos. Los soldados, los jefes y los oficiales estaban ganando sueldo, estaban al servicio del Estado: mientras que una cantidad de ciudadanos, bomberos y otros civiles, no ganaron un sólo centavo, y sin embargo, se sacrificaron mucho más, tal vez, que la misma tropa.

Yo, por esto, voy a permitirme rogar al señor Presidente, que se sirva retirar este proyecto de la tabla de fácil despacho hasta que el señor Ministro de la Guerra concurra a la C. y nos diga cuántos son los oficiales, jefes y soldados que se van a premiar, y a cuánto ascenderá el gasto.

El señor RIVAS VICUÑA (Presidente).—Queda retirado por ahora el proyecto.

El señor EDWARDS MATTE (don Ismael).—Yo también agradecería a S. S. que en una oportunidad próxima, cuando se trate nuevamente de este proyecto, hiciera prevenir al señor Ministro de Hacienda, porque considero muy interesante conocer cuál es su opinión sobre este proyecto que, ciertamente, va a ocasionar al Fisco un gran gasto.

El señor ROJAS MERY. — A la Caja de Retiro, que no es una institución fiscal, sino privada.

CASAS DE PRESTAMOS.—DESCANSO DOMINICAL

El señor PRO-SECRETARIO.—Está también anunciado el siguiente

Proyecto de ley:

"Artículo único.—En lo sucesivo, el descanso dominical prescrito por el artículo 1.o de la ley número 3,221, comenzará a regir para las casas de préstamos sobre prendas regidas por la ley número 1,123, de 23 de Noviembre de 1898, a las 23 horas de la víspera del día señalado para el descanso".

El señor RIVAS VICUÑA (Presidente).—En discusión general y particular el proyecto.

El señor PRADENAS.— Rogaría al señor Secretario me dijera si ha llegado a la Mesa un contra-proyecto presentado por el D. que habla y por el H. Sr. Jorquera.

El señor PRO-SECRETARIO.—Sí, H. D. El contra-proyecto presentado por S. S. y por el H. Sr. Jorquera, dice así:

"Artículo 1.o En lo sucesivo el descanso dominical prescrito por el artículo 1.o de la ley N.o 3,221, comenzará a regir para las casas de préstamos sobre prendas regidas por la ley N.o 1,123, de 23 de Noviembre de 1898, a las 23 horas de la víspera del día señalado para el descanso, y sólo para los efectos del retiro de las prendas empeñadas o renovación de boletos por vencer.

Art. 2.o Declárase que el plazo mínimo que deben conceder las oficinas a los empeñantes de prendas es el de seis meses.

Art. 3.o Los que violaren las disposiciones del artículo anterior, sufrirán la pena de reclusión menor en su grado mínimo".

El señor PRADENAS.—Voy a dar una explicación breve sobre los motivos que nos impulsaron a presentar este contra-proyecto.

Saben los Hs. Ds. que los agencieros ganan una enorme cantidad de dinero por causa de la miseria del pueblo, y no contentos con el interés usurario que cobran, que se eleva a veces hasta el 40 o|o anual, imponen un plazo que fluctúa entre dos a seis meses, pues hay muchos agencieros en Santiago que sólo dan un plazo de dos meses. Por este motivo, sucede que los pobres, los menesterosos, que deben recurrir a las agencias a empeñar prendas, para saciar su hambre en muchas ocasiones al término de los dos meses pierden sus prendas, y cuando no las pierden y esta gente va a renovar los boletos, si pagan, por ejemplo, se les cobra el 4 de Diciembre intereses por todo este mes, y al renovar el boleto vuelven a pagar este mismo mes, por lo que los agencieros hacen un brillante negocio, mediante el corto plazo que señalan para el retiro de las prendas.

Yo quiero creer, señor Presidente, que la C. no se negará a fijar un mínimum a los plazos que deben conceder los agencieros para el rescate de las prendas que llevan a esos locales los modestos ciudadanos que tienen que recurrir a ellos.

Con respecto a la modificación hecha a fin de que esta innovación sea solamente para el desempeño de las prendas, o renovación de los boletos, creo que está justificada con el hecho de que la C. no aprobará un proyecto para beneficiar a los agencieros, sino simplemente para beneficiar al pueblo, a los empeñantes, para que éstos puedan sacar prendas los días Sábados, y no para que hagan un mayor negocio los prestamistas.

De manera, pues, que la C. haría obra de justicia aprobando el contra-proyecto presentado por el señor Jorquera y por el que habla.

El señor RIVAS VICUÑA (Presidente).—Si a la C. le parece, se tomaría como base de la discusión el contra-proyecto a que se ha referido el H D. por Lautaro.

El señor HERRERA LIRA.— Permítame, señor Presidente... El contra-proyecto presentado por los Hs. Ds. tiende a modificar la ley sobre casas de préstamos, y el que está en discusión trata solamente de modificar la ley sobre descanso dominical, que son dos cosas enteramente diversas.

Yo creo que el contra-proyecto debe pasar a Comisión, porque se trata de algo que no está informado y de una modificación de una ley distinta, que no está en discusión.

El señor RIVAS VICUÑA (Presidente).—¿S. S. formula indicación para que pase a comisión el contra-proyecto?

El señor HERRERA LIRA.—Sí, señor Presidente.

El señor SANCHEZ (don Roberto).—Como ha dicho el H. D. por Santiago, la materia de que se trata en el contra-proyecto es distinta de la cuestión en debate, y parece que no procede invocar el acuerdo de la C. para mandar a Comisión un proyecto nuevo, que no tiende a modificar la misma ley que reforma el proyecto que se discute. En todo caso, ello equivaldría sentar el precedente de que pudiera formularse bajo la forma de una indicación cualquiera un nuevo proyecto, que, por ese sólo hecho, quedaría eximido del trámite de Comisión, sin el acuerdo de la C. Yo no sé qué pensará la C. a este respecto, y no sé tampoco, hasta donde pueda considerarse que un H. D. tiene este derecho.

Me parece peligroso resolver sin mayor estudio un caso que puede sentar un funesto precedente parlamentario.

Si no entiendo mal la disposición reglamentaria correspondiente, creo que este contra-proyecto no tiene más que ir a Comisión.

Yo planteo esta cuestión al señor Presidente.

El señor RIVAS VICUÑA (Presidente).—En realidad, el contra-proyecto de los Hs. Srs. Jorquera y Pradenas, trata de una materia distinta de la que está en discusión. Este proyecto, como ha manifestado el H. D. por Santiago, se refiere a reformar la ley de descanso dominical, mientras que el que han presentado los Srs. Ds. tiende a reformar la ley sobre casas de préstamos. Por consiguiente, el proyecto de Ss. Ss. debe pasar a Comisión.

El señor JORQUERA.— Pido la palabra, señor Presidente.

El señor RIVAS VICUÑA (Presidente).—Tiene la palabra S. S. en la discusión del proyecto informado por la Comisión.

El señor JORQUERA.—No estoy perfectamente de acuerdo con la doctrina sentada por S. S. respecto de la indicación que se ha formulado. Porque de lo que se trata en este proyecto, es de dar algunas facilidades a las personas que depositan prendas en las casas de préstamos, a fin de que no sean perjudicados con la pérdida de ellas, a fin de que no sean víctimas, en una forma tal vez inconveniente, de la tiranía de los propietarios de estos establecimientos.

Se trata, principalmente, de dar ventajas a los empeñantes; no se trata, pues, únicamente de modificar la ley de descanso dominical, para los efectos de establecer una u otra forma de hacer efectivo este descanso, sino, como digo, de dar ventajas a los empeñantes.

Luego, si se trata de estas ventajas, lo lógico es que en la discusión de este proyecto puedan discutirse también aquellas otras ventajas, destinadas al mismo fin, que se someten a la consideración de la H. C. por algún H. D., a lo que tiende precisamente el contraproyecto que hemos elaborado con el H. D. por Lautaro.

En este proyecto, como lo manifestó ya el H. Sr. Pradenas, se determinan dos reglas nuevas, a saber: que la prórroga de la hora para clausurar los establecimientos, debe ser, exclusivamente, para el efecto de que se retiren las prendas en cada una de las casas de empeño. No es ésta una modificación sustancial, ni nada que se parezca, de la ley de descanso dominical; al contrario, es dar forma, con palabras, al propósito que tenía en vista la C. y que tuvo también el Gobierno, al presentar este proyecto de ley.

Por lo que se refiere a la otra parte del contraproyecto, o sea a la fijación de un plazo, su objeto es el de dar nuevas ventajas a los empeñantes, y por esta razón no puede sentarse, a mi juicio, la doctrina de que una indicación de esta naturaleza no pueda discutirse en ese proyecto, por la sola circunstancia de que en el epígrafe del boletín que se nos ha repartido, se diga: "Descanso Dominical para las Casas de Préstamos".

No es esto, insisto en repetirlo... No se trata de un proyecto de Descanso Dominical, sino de un proyecto destinado a proporcionar facilidades o dar algunas ventajas a los empeñantes; y en este concepto, el contraproyecto que hemos presentado es perfectamente aceptable, y es oportuno el momento para discutirlo.

El señor SANCHEZ (don Roberto).—Pero la ley a que se refiere el proyecto del Ejecutivo, es la de Descanso Dominical, y la ley que trata de modificar el contraproyecto de SS. SS. es la de Casas de Préstamos.

El señor JORQUERA.—Se trata de modificar la ley de Descanso Dominical, en el sentido de dar mayores facilidades a los que empeñan prendas en los establecimientos. No se trata de proporcionar ventajas a los dueños y empleados de Casas de Préstamos, sino a los depositantes de prendas, a los empeñantes...

El señor SANCHEZ (don Roberto).—Pero la ley de Descanso Dominical se refiere a todas las actividades, de modo que, dentro de ellas, S. S. podría modificar todas las leyes.

El señor JORQUERA.—Se trata de procurar, dentro del Descanso Dominical, una ventaja para los depositantes o empeñantes, para las clases más necesitadas.

El señor SANCHEZ (don Roberto).—Pero en todo caso, el procedimiento que se emplea es poco reglamentario.

El señor PRADENAS.—Tenga la bondad de decirme, señor Presidente, qué es lo que piensa la Mesa sobre este punto.

El señor RIVAS VICUÑA (Presidente). —Lo que la Mesa ha puesto en discusión, H. D., es el proyecto de la Comisión que, a juicio de la Mesa, reforma la ley de Descanso Dominical.

El contraproyecto de SS. SS. tiende a modificar la ley de Casas de Préstamos, materia que no está en discusión.

En todo caso, creo que podría considerarse la idea propuesta por SS. SS. si se presentara como una simple indicación que modifica el proyecto en debate; porque, formulada como contraproyecto, debe ser informada por la Comisión respectiva. La Mesa se vería obligada a hacerla cumplir con este trámite.

El señor PRADENAS.—¿Entonces iría a Comisión el contraproyecto nuestro y continuaría discutiéndose el proyecto primitivo?

El señor RIVAS VICUÑA (Presidente). —Sí, H. D.

El señor PRADENAS.—No encuentro ninguna razón, señor Presidente, para que se adopte este temperamento; porque lo que nosotros hemos propuesto es una modificación al proyecto que se discute, para lo cual tenemos perfecto derecho.

El señor RIVAS VICUÑA (Presidente). —Pero en tal caso SS. SS. debieron haberle dado el carácter de indicación y no el de contraproyecto.

El señor PRADENAS.—Como decía muy bien el H. D. por Concepción, hay completa congruencia entre el proyecto enviado por el Ejecutivo y la modificación que nosotros proponemos, que tiende únicamente a facilitar el desempeño de las prendas y la renovación de los boletos vencidos.

Lo que nosotros hemos propuesto es, pues, una modificación al proyecto que se ha presentado a la H. C. y si se adopta con ella el temperamento insinuado, va a resultar que el Ejecutivo podrá enviar al Congreso los proyectos de ley en la forma que él lo estime conveniente, y nosotros no podremos hacerles ninguna modificación.

En todo caso, rogaría a S. S. que solicitara el asentimiento de la C. para enviar ambos proyectos a Comisión, esto es, el contra-proyecto nuestro y el proyecto presentado por el Ejecutivo, para que, si fuera posible, se refundieran.

El señor SANCHEZ (don Roberto).— La moción del H. D. por Lautaro es acertada, y la votaremos en el momento oportuno.

Yo me he referido simplemente a la cu tión reglamentaria. Creo que el proyecto d H. D. puede pasar a Comisión y, si S. S. quie podríamos postergar hoy este proyecto, a fin considerarlo oportunamente junto con la mo ficación presentada por S. S.

Lo que yo quiero evitar es que S. S., p su sola voluntad y sin el acuerdo de la C., m ma del informe de Comisión una moción q presenta haciendo uso de la iniciativa cons tucional que todos tenemos para proponer p yectos de ley a la consideración de la C.

El señor PRADENAS.—Se podría acordar por unanimidad enviar ambos proyectos a Comisión por un plazo de ocho días.

El señor SANCHEZ (don Roberto).—Acepto con mucho gusto la idea propuesta por el H. D. por Lautaro.

El señor RIVAS VICUÑA (Presidente).—La Mesa ha entendido que podría considerar en esta oportunidad la modificación formula a este proyecto por el H. D. por Lautaro, sie pre que S. S. la presente como indicación.

Pero, si a la H. C. le parece podría ace tarse el temperamento que acaba de insinu el H. D. por Lautaro, cual es el de enviar o vez a Comisión el proyecto del Ejecutivo, pa que sea informado conjuntamente con el co tra-proyecto que S. S .ha presentado en relaci con esta materia.

Si a la H. C. le parece, así se acordará...

El señor HERRERA LIRA.—¿Cómo, se Presidente?

El señor RIVAS VICUÑA (Presidente).—Solicito el asentimiento de la C. para envi nuevamente a Comisión el proyecto del Eje tivo, que reforma la ley sobre descanso do nical, a fin de que sea informado conjuntame con el contra-proyecto del H. D. por Lautaro.

El señor JORQUERA.—Una de las indi ciones que hemos formulado con el H. D. p Lautaro es indiscutiblemente compatible y co gruente con este proyecto.

Tal vez podría aceptarse este procedimie discutir esta parte como una indicación y p tergar aquella otra que importa una modifi ción a la ley de casas de préstamos para dis tirla en otra oportunidad. Esta segunda pa del contra-proyecto podría enviarse a Comis

El señor RIVAS VICUÑA.—Me permito a vertir a S. S. que se ha reclamado de la hora.

El señor SANCHEZ (don Roberto).—Pe mítase una última observación, señor Presid te. Creo que en el proyecto que estamos dis tiendo hay un error. El artículo 1.o se refier la ley N.o 3221 y la ley N.o 3221, según el b letín de leyes promulgadas, se refiere a la exe ción de pago de ciertas contribuciones de l bonos hipotecarios de las Cajas de Ahorros.

El señor HERRERA LIRA.—Está mal h cha la cita.

El señor RIVAS VICUÑA (Presidente).—Se salvará oportunamente.

PARQUE DEL CERRO SAN CRISTOBAL

El señor CLARO SALAS.—¿Me permite palabra, señor Presidente? Es para proponer la H. C. que tratemos sobre tabla el proye relativo al San Cristóbal, cuya discusión es bastante adelantada.

El señor RIVAS VICUÑA (Presidente).—Si a la H. C. le parece...

El señor PRADENAS.—¿Qué proyecto?

El señor RIVAS VICUÑA (Presidente).—El relativo al Cerro San Cristóbal, H. D.

Si a la H. C. le parece, se daría por apr bada la indicación formulada por el H. D. se Claro Salas, para tratar sobre tabla el proye referente al Cerro San Cristóbal.

Acordado.

AGUA POTABLE PARA FREIRINA

El señor SIERRA.—¿Me permite la pa bra, señor Presidente, mientras llegan los an cedentes de este proyecto?

El señor RIVAS VICUÑA (Presidente).—Tiene la palabra.

El señor SIERRA.—Deseo llamar la ate ción del señor M. de Industria y O. Públicas h cia un hecho grave que se está desarrollando e el pueblo de Freirina.

Los Ferrocarriles del Estado, desde hac muchos años, acarrean el agua potable para pueblo de Freirina y también para surtir d agua a las locomotoras que trafican entre Fre rina y Vallenar.

Ultimamente se ha suprimido este servici de agua potable para el pueblo; de modo que l Ferrocarriles sólo llevan ahora agua para s locomotoras.

Yo le encuentro razón a la Empresa de l Ferrocarriles para suprimir este servicio, pues que estaban llevando el agua gratuitament aunque el procedimiento lo hallo humanita rio.

Yo le rogaría al señor Ministro que se sir viera arbitrar algunas medidas para subsanar est situación que, como la C. comprenderá, es su mamente grave.

Por mi parte, me he adelantado a hacer al gunas gestiones para obtener cañerías surtidoras y los Ferrocarriles podrían hacer estanques, obl gándose al Gobierno a proporcionarles el agu para sus locomotoras.

Esta podría ser una solución, que desde lueg dejo insinuada al señor Ministro de Industria.

El señor LETELIER (M. de Ind. O. Púb

y FF. CC.—Pido la palabra para contestar las observaciones del H. D.

El señor RUIZ.—Hay acuerdo para tratar sobre tabla el proyecto sobre el San Cristóbal.

El señor RIVAS VICUÑA (Presidente).—El H. D.; pero mientras llegan los antecedentes, he cedido la palabra al H. señor Ministro.

El señor LETELIER (Ministro de Industria, Obras Públicas y Ferrocarriles). — Deseo dar una respuesta al H. señor Sierra acerca de la interesante cuestión que acaba de plantear S. S.

No tenía conocimiento el Ministro que habla de la determinación tomada por la Empresa de los Ferrocarriles, de no continuar el acarreo del agua para el pueblo de Freirina, lo que traerá por consecuencia que este pueblo se quedará sin agua para la bebida.

A este respecto, puedo manifestar a S. S. que me informaré de las causas y del alcance de esta resolución que ha tomado la Empresa, para arbitrar inmediatamente las medidas del caso a fin de que no llegue a producirse en ese pueblo la carencia de un elemento de la vital importancia del agua.

Tomo nota también de la insinuación que hace S. S. en orden a construir estanques y cañerías para llenar esta necesidad. Creo que en esta forma puede salvarse de la mejor manera el inconveniente que anota S. S.

Puedo asegurar a S. S. que interpondré todas las influencias de mi cargo para que se subsanen los inconvenientes que S. S. ha señalado en estos momentos.

El señor SIERRA.—Doy las gracias al señor Ministro.

PARQUE DEL CERRO SAN CRISTOBAL

El señor CORREA BRAVO. — Acerca del proyecto sobre el Cerro San Cristóbal, se había producido acuerdo en el sentido de cambiar el penúltimo inciso del artículo 5.o que dice: "La administración de este paseo dependerá... etc."

¿Parece que no hay número?

El señor RIVAS VICUÑA (Presidente).—Hay número; puede continuar S. S.

El señor CORREA BRAVO.—Bien, señor Presidente. La dificultad estaba en el penúltimo inciso del artículo 5.o, repito, que dice: "La administración de este paseo dependerá, etc."

Pues bien, nos hemos puesto de acuerdo en la redacción que debe darse a ese inciso, que el señor Secretario se servirá leer.

El señor PRO-SECRETARIO.—Está pendiente el artículo 5.o del proyecto sobre el San Cristóbal, que dice...

El señor CORREA BRAVO.—Lea el inciso penúltimo solamente, señor Secretario.

El señor PRO-SECRETARIO.—Dice así:

"La Comisión de Ornato será formada de siete miembros nombrados por el Presidente de la República, para un período de tres años, y por el Intendente de Santiago, quien la presidirá en ausencia del Ministro del Interior".

El señor CORREA BRAVO.—De manera que la administración de este paseo correrá a cargo de una Comisión de Ornato, formada como lo indica el inciso que se acaba de leer.

El señor RIVAS VICUÑA (Presidente).—En discusión la indicación del H. D. por Osorno, señor Correa Bravo.

El señor EDWARDS MATTE (don Ismael).—Me llama la atención de que en el inciso final se establezca como permanente el puesto de ingeniero, con $ 12,000.

Me imagino que este ingeniero irá a prestar sus servicios en la construcción de las obras o habilitación del paseo; de manera que, una vez que se termine el plan de regadío y la construcción de los caminos de ese paseo, este puesto no será ya necesario.

Me atrevería a insinuar a la C. la idea de que se creara este cargo sólo para mientras dure la construcción de aquellas obras, esto es, que se le dé un carácter transitorio.

El señor CORREA BRAVO.—Yo creo que es muy atinada la observación que hace mi H. colega.

Se podría agregar entonces en esta parte, donde dice un ingeniero con $ 12,000, la siguiente frase: "que prestará sus servicios mientras sean necesarios".

El señor SIERRA.—Mientras sean necesarios.

El señor EDWARDS MATTE (don Ismael).—No quedo perfectamente comprendida mi idea con la insinuación de S. S.

El señor CORREA BRAVO. — Se podría decir, entonces, mientras se termine la ornamentación de ese paseo.

El señor RIVAS VICUÑA (Presidente).—En discusión la indicación.

El señor PRO-SECRETARIO.—En el artículo 5.o se han formulado, además, las siguientes indicaciones:

Por los señores Ramírez Frías e Yrarrázaval Concha:

Para reducir a $ 8,000 el sueldo del administrador; a 8,000 el del ingeniero; y a 4,000 el del contador.

Por los señores Adrián, Ramírez Frías e Yrarrázaval Concha:

Para reemplazar el inciso 3.o del artículo 5.o por el siguiente:

"La administración de este paseo dependerá directamente de la Intendencia de Santiago, que será asesorada al efecto, por una Junta presidida por el Intendente y compuesta de seis vecinos, cuyos nombramientos serán hechos por el Presidente de la República, por un período de dos años".

El inciso 3.o del artículo 5.o dice así:

"La administración de este paseo dependerá directamente del Ministerio del Interior, bajo la vigilancia de una Junta designada y presidida por el Ministro del ramo, y que se compondrá de ocho vecinos cuyos nombramientos se harán por dos años".

El señor CORREA BRAVO.—Esta indicación debe entenderse retirada en razón al acuerdo que se ha producido sobre la redacción que debe darse a este inciso.

El señor YRARRAZAVAL (don Eduardo).—Por mi parte, voy a pedir que se retire mi firma de esa indicación. En cuanto a las de los demás Hs. colegas, yo no puedo decir nada.

El señor CORREA BRAVO.—¿Por qué no damos por aprobadas las indicaciones sobre las cuales hay acuerdo?

El señor YRARRAZAVAL (don Joaquín).—Y las demás quedarían pendientes.

El señor RIVAS VICUÑA (Presidente).—Si le parece a la H. C., se dará por aprobado el artículo 5.o con las modificaciones propuestas por los señores Correa Bravo y Edwards Matte don Ismael.

El señor YRARRAZAVAL (don Miguel Luis).—Me voy a referirme al acuerdo que se ha producido, que lo encuentro muy conveniente y que no me merece ninguna observación. Quiero sólo hacer presente que creo que hay otras indicaciones, además de las a que ha dado lectura el Sr. Secretario.

Espero que el Sr. Secretario se servirá leerlas todas.

El señor SECRETARIO.—Sobre este artículo 5.o no hay otra indicación.

El señor YRARRAZAVAL (don Miguel Luis).—¿No hay una indicación del Sr. Herrera Lira?

El señor SECRETARIO.—En los antecedentes no se encuentran otras indicaciones que las ya leídas.

El señor POUCHUCQ.—La habrá retirado.

El señor YRARRAZAVAL (don Miguel Luis).—Yo recuerdo que hay una indicación del Sr. Herrera Lira sobre este artículo 5.o.

El señor POUCHUCQ.—La habrá retirado el Sr. D.

El señor YRARRAZAVAL (don Miguel Luis).—No me parece.

El señor SECRETARIO.—En los antecedentes no hay nada.

El señor RUIZ.—Entiendo que esa indicación no se opone a la aprobación de la indicación del Sr. Correa Bravo, sobre la cual ya se ha producido acuerdo.

El señor YRARRAZAVAL (don Miguel Luis).—Viene entrando a la Sala el Sr. Herrera Lira, y S. S. nos dirá si ha formulado o no indicación respecto de este artículo.

El señor HERRERA LIRA.—¿De qué se trata?

El señor YRARRAZAVAL (don Miguel Luis).—Hacía presente hace un instante que tenía recuerdos de que S. S. había formulado una indicación sobre el artículo 5.o en debate, y referente a la administración de los fondos del San Cristóbal.

El Sr. Secretario dice que entre los antecedentes no se encuentra esa indicación.

El señor HERRERA LIRA.—No puedo contestar a S. S. porque no tengo a la mano el proyecto.

El señor RUIZ.—Aprobemos aquello en que ya hay acuerdo.

El señor RIVAS VICUÑA (Presidente).—Si a la H. C. le parece, se procedería en la forma indicada por el H. D. por La Laja.

El señor CRUZAT VICUÑA.—¿Cuál es la indicación del H. Sr. Correa Bravo?

El señor SECRETARIO.—La indicación del Sr. Correa Bravo es para modificar el inciso 3.o del Art. 5.o, en la forma siguiente:

"La Comisión de Ornato, será formada de siete miembros nombrados por el Presidente de la República, para un período de tres años, y por el Intendente de Santiago, quien la presidirá en ausencia del Ministro del Interior."

Hay también la siguiente indicación del Sr. Edwards Matte, don Ismael:

Para que el cargo de ingeniero que consulta el proyecto, sea de carácter transitorio.

El señor CORREA BRAVO.—Permítame, Sr. Presidente. Voy a leer este inciso tal como quedaría:

"La administración de este paseo dependerá directamente del Ministerio del Interior, bajo la vigilancia de una comisión de Ornato formada de siete miembros nombrados por el Presidente de la República, para un período de tres años, y por el Intendente de Santiago, quien la presidirá en ausencia del Ministro del Interior.

El señor CRUZAT VICUÑA.—Entonces, en ese caso, la administración dependería directamente del Ministro del Interior. Me parece un poco absurdo que el Ministro del Interior tenga que estar ocupándodes de cuestiones de detalles en esto de la administración del Cerro San Cristóbal.

El señor SIERRA.—Pero si es una Comisión la que va a administrar.

El señor CRUZAT VICUÑA.—Siempre que el Ministro del Interior delegue facultades en la Intendencia...

El señor HERRERA LIRA. — Las observaciones que he hecho al art. 5.o se refieren a que no encuentro razón para que se haga fiscal el impuesto que establece esta ley en Santiago; porque, a mi juicio, debe ser municipal como son estas contribuciones de ordinario, y que la Municipalidad contribuya con la suma que se señala, durante el plazo que se acuerde, a las obras de ornato que se ejecutan en el Cerro San Cristóbal.

El señor PRADENAS. — ¿Qué suma? ¿Se trata de sacarle plata al Municipio, Sr. Presidente?

El señor YRARRAZAVAL (don Miguel Luis).—Sobre la administración del Cerro San Cristóbal se ha producido en esta H. C. una divergencia de opiniones: unos creen que la administración del Cerro San Cristóbal debe corresponder al Municipio; otros, a la Intendencia, y, como hay una especie de transacción, han convenido algunos Hs. colegas en que esa administración se entregue a una Junta que dependa del Ministerio del Interior, de la cual formará parte el mismo Intendente. A fin de que fuera completa, debía también formar parte de esa Junta, el Alcalde de Santiago. En esa forma tendría ingerencia el Municipio en la administración del paseo.

Voy a formular indicación para que el Alcalde, así como el Intendente, formen parte de esta Junta.

Los demás miembros serían nombrados por el Ministro del Interior.

El señor CORREA RAMIREZ.—¿Me permite una pregunta, H. D.? ¿Y quién sería el presidente de ella, en ausencia del Ministro? ¿El Alcalde o el Intendente?

El señor YRARRAZAVAL (don Miguel Luis).—Por la Ley de Municipalidades, el Intendente preside las sesiones de la Municipalidad, y sólo en ausencia de éste preside el Alcalde. En este caso, siguiendo la misma norma, me parece que correspondería al Intendente presidir y, en su defecto, al Primer Alcalde.

El señor CORREA RAMIREZ.—Yo entiendo que el Alcalde tiene tantas responsabilidades y tantas cosas que hacer, que no tendría muchas veces tiempo para atender este servicio.

El señor PRADENAS.—Encuentro sobradamente justificada la observación del H. D., y propondría que no fuera el Primer Alcalde sino un representante cualquiera del Municipio, el Regidor que la Municipalidad estimase el más capacitado para este fin, el que la representara en esta Junta. Podría ser también el Segundo Alcalde o un Regidor que tuviera especial preparación en esta materia.

El señor YRARRAZAVAL (don Miguel Luis).—Mi idea era que por derecho propio formara parte de la Junta el Alcalde. Como la ley da al Intendente el derecho de presidir la Municipalidad, presidiría también las sesiones de esta Junta; pero debe darse también cabida a la autoridad municipal que, naturalmente, estaría representada por su primera cabeza, que es el Primer Alcalde. Si al H. D. le parece que sería mejor otro miembro cualquiera del Municipio, yo no tengo inconveniente en aceptarlo. Insinué esta idea, creyendo que era lo lógico que la persona más autorizada del Municipio lo representara en esta Junta.

El señor PRADENAS.—Es que podría ocurrir, como bien ha dicho el H. Sr. Correa Ramírez, que el Primer Alcalde, siempre recargado de trabajo, no pudiera atender estas funciones, y por eso había propuesto que se encomendara a otro miembro del Municipio esta tarea.

Pero si S. S. cree que es el Primer Alcalde el que debe representar a la Municipalidad, que sea el Primer Alcalde.

El señor CORREA BRAVO.—Ha de creerlo así, porque el Primer Alcalde debe representar a la mayoría municipal, y el día que no la represente, lo despiden.

El señor PRADENAS.—Pero S. S. no ignora que siempre en la Municipalidad hay un Regidor encargado de los paseos, otro de los mercados, etc., porque el Alcalde es incapaz de asumir tan pesada labor, encargándose por sí sólo de la administración directa de todos los servicios locales.

El señor VERGARA VICUÑA. — Hay una comisión de ornato en la Municipalidad.

El señor RIVAS VICUÑA (Presidente). — ¿El H. Sr. Yrarrázaval formula indicación para que forme parte de la Junta el Primer Alcalde?

El señor YRARRAZAVAL (don Miguel Luis).—Sí, H. Presidente.

El señor RIVAS VICUÑA (Presidente). — Está en discusión la indicación del H. D. por Santiago, Sr. Yrarrázaval.

El señor PRO-SECRETARIO.—El Sr. Cruzat Vicuña modifica la indicación del Sr. Correa Bravo, reemplazando la parte inicial de ella que dice: "La comisión de ornato..." por la siguiente: "La Junta que será formada", etc.

El señor RIVAS VICUÑA (Presidente). — En discusión.

El señor LABARCA.—He pedido la palabra para hacer indicación en el sentido que indicaba el H. Sr. Pradenas, diciendo que formara parte de esta Junta un representante de la Ilustre Municipalidad.

El señor RIVAS VICUÑA (Presidente). — ¿La indicación de S. S. es una modificación a la indicación del H. Sr. Yrarrázaval don Miguel Luis?

El señor LABARCA.—Exacto.

El señor VERGARA VICUÑA.—Este miembro de la comisión ¿representaría a la Municipalidad?

El señor LABARCA. — Sería elegido por ella.

El señor VERGARA VICUÑA.—Entonces va a haber una dualidad...

El señor CORREA BRAVO.—Podría, al final del inciso, agregarse esta frase: "Formará también parte de la comisión un miembro designado por la Municipalidad de Santiago".

El señor YRARRAZAVAL (don Joaquín).—Yo preferiría que se dijera que ese miembro de la comisión fuera un regidor, para no crear un nuevo puesto.

El señor CORREA BRAVO.—Que se diga entonces, "un miembro de la Municipalidad de Santiago, designado por ella".

El señor YRARRAZAVAL (don Joaquín).—Exacto, para que esto no venga a ser pretexto para la creación de un nuevo puesto en la Municipalidad.

El señor RIVAS VICUÑA (Presidente). — Si a la C. le parece, se podría dar por aprobada la indicación del H. D. por Osorno con las modificaciones del H. D. por Melipilla, señor Cruzat, y la del H. D. por Santiago, señor Edwards Matte.

El señor VERGARA VICUÑA.—¿Por qué no lee el Sr. Pro-secretario las modificaciones que se han formulado?

El señor PRO-SECRETARIO.—El señor Correa Bravo propone que el inciso 3.o se redacte como sigue:

"La Comisión de Ornato será formada de siete miembros nombrados por el Presidente de la República, por un período de tres años, y por el Intendente de Santiago, quien la presidirá en ausencia del Ministro del Interior."

—El señor Yrarrázaval (don Miguel Luis), hace indicación para que forme parte de la Comisión el primer Alcalde de la Municipalidad.

—El señor Cruzat Vicuña propone reemplazar la parte inicial de la indicación del señor Correa Bravo, que dice "La Comisión de Ornato será formada...", por la siguiente: "La Junta será formada..."

—El mismo señor Correa Bravo hace indicación para agregar el siguiente inciso: "Formará también parte de esta Comisión un miembro de la Municipalidad designado por ella."

La indicación del señor Edwards Matte, don Ismael, es para que el puesto de ingeniero tenga el carácter de transitorio.

El señor YRARRAZAVAL (don Miguel L.)—¿Cómo quedaría, entonces, el inciso?

El señor EDWARDS MATTE (don Ismael).—Sería conveniente encargar a la Mesa que le diera la redacción definitiva.

El señor PRO-SECRETARIO.—El inciso diría así: "La Junta será formada por siete miembros nombrados por el Presidente de la República, para un período de tres años, y por el Intendente de Santiago, quien la presidirá en ausencia del señor Ministro del Interior. Formará también parte de esta Junta un miembro de la Municipalidad designado por ella."

El señor VERGARA VICUÑA.—Que se vote.

El señor RUIZ.—¿Para qué se votan las indicaciones en que hay acuerdo?

El señor YRARRAZAVAL (don Miguel L.)—Cómo sólo en este momento me he impuesto de las indicaciones, no sé si ellas consultan o no los verdaderos intereses del paseo como los de la ciudad, por lo que pido segunda discusión para el artículo.

El señor RIVAS VICUÑA (Presidente). — Quedará para segunda discusión.

El señor PRO-SECRETARIO. — El artículo 6.o dice así:

"Desde la vigencia de esta ley se cobrarán dos pesos por entrada de automóviles al paseo de San Cristóbal y un peso por cualquiera otra clase de vehículos y jinetes."

El señor RIVAS VICUÑA (Presidente). — En discusión el artículo.

Ofrezco la palabra.

Cerrado el debate.

En votación.

Si le parece a la H. C., daría por aprobado el artículo 6.o

Aprobado.

El señor PRO-SECRETARIO. — El artículo 7.o dice así:

"Los infractores a la presente ley quedarán sometidos, en cuanto les fueren aplicables, a las disposiciones contenidas en el Título V de la Ley N.o 3,733, de 24 de Febrero de 1921, considerándose las cédulas de entrada como los documentos o títulos a que se refiere el artículo 37 de la misma."

El señor SALAS ROMO.—¿Qué ley es ésta?

El señor CORREA BRAVO.—La de timbres y estampillas.

El señor RIVAS VICUÑA (Presidente). — Ofrezco la palabra.

Cerrado el debate.

En votación.

Si a la H. C. le parece, daría por aprobado el artículo.

El señor YRARRAZAVAL (don Miguel L.)—Permítame, señor Presidente. Se ha mandado buscar la ley a que se refiere este artículo, porque se desea saber lo que dice.

El señor CORREA BRAVO.—Es la ley de timbres y estampillas.

El señor YRARRAZAVAL (don Miguel L.)—Se trata de la ley de timbres y estampillas, que en su artículo 27, establece una multa. No insisto en que se lea la disposición.

El señor RIVAS VICUÑA (Presidente). — Si a la H. C. le parece, se daría por aprobado el artículo 7.o

Aprobado.

El señor PRO-SECRETARIO. — Artículo 8.o Esta ley empezará a regir sesenta días después de su publicación en el "Diario Oficial".

—Cerrado el debate, se dió por aprobado el artículo.

El señor PRADENAS.—¿Por qué no despachamos el artículo 6.o, señor Presidente?

El señor RIVAS VICUÑA (Presidente). — Ha pedido segunda discusión el H. D. por Santiago, señor Yrarrázaval.

El señor SIERRA.—¿Por qué no retira S. S. su oposición para aprobar el proyecto?

VARIOS SEÑORES DIPUTADOS. — Retire su petición, H. D.

El señor RUIZ.—La única dificultad está en la redacción.

El señor MUJICA.— La Mesa podría redactar el artículo poniéndose de acuerdo con los Hs. Ds.

El señor PRADENAS.— Aprobemos hoy el proyecto, H. D.

El señor RIVAS VICUÑA (Presidente). — ¿S. S. mantiene su petición de segunda discusión?

El señor YRARRAZAVAL (don Luis). — Sí, señor Presidente, porque no he conocido el acuerdo ni las indicaciones, sino en este momento; mal podría entrar a conocer de él entonces por la simple lectura que le ha dado el señor Secretario. Además, después de presentada la indicación, resultado de este acuerdo, se han hecho a ella varias modificaciones. Lógico, es, entonces, tener conocimiento de ellas; y no es posible posesionarse de su alcance con la primera lectura que, todavía, no he alcanzado a oír bien. Por eso he pedido segunda discusión, a fin de poder en otra sesión precisar su alcance.

El señor RIVAS VICUÑA (Presidente). — Corresponde usar de la palabra al H. D. por Santiago, señor Herrera Lira, inscrito en primer lugar en el libro de minoría.

CANALIZACION DEL RIO MAPOCHO

El señor LETELIER (Ministro de Industria, Obras Públicas y Ferrocarriles.— Pido la palabra.

El señor RIVAS VICUÑA (Presidente). — Tiene la palabra el señor Ministro.

El señor LETELIER (Ministro de Industria, Obras Públicas y Ferrocarriles).—Voy a ocupar sólo por unos pocos momentos la atención de la H. C., a fin de hacerme cargo de las observaciones formuladas por el H. D. por Tocopilla, señor O'Ryan en la sesión del Viernes próximo pasado y relativas a la canalización del río Mapocho. No he querido tardar en dar respuesta a esas observaciones, tanto por un deber de cortesía para la H. C., del cual no quiero prescindir, como también porque, por la índole de estos cargos, no es posible dejarlos pendientes.

En sus observaciones el señor O'Ryan— y me voy a referir a las de carácter más trascendental—hablaba en primer lugar a ciertos defectos de que, según el H. D., adolecían las boletas de garantía que se acompañaron a una propuesta para las obras de canalización del Mapocho. El reglamento de obras públicas exige una garantía de un dos por ciento del monto de la propuesta para garantir la seriedad de la misma, o sea la mantención de ella, desde el momento de su presentación hasta que se firma el contrato respectivo. Exige también una segunda boleta de garantía, de un 10 o|o para responder a la seriedad del contrato.

Se lamentaba S. S. de que estas boletas no fueran acompañadas en forma correcta. Sin embargo, respecto de la primera, de la de 2 o|o, la que se requiere para garantir la seriedad de la propuesta que se presenta, no cabe duda alguna. El H. D. había hecho mención de algunas dificultades que se habían presentado en el lapso trascurrido entre la apertura de la propuesta y la firma del contrato. De manera que, habiendo llegado a perfeccionarse este contrato, no cabe duda respecto de la eficacia de esa boleta, que estaba perfectamente en forma. Era una boleta de depósito presentada a la orden del Director de Obras Públicas y era cobrable en todo momento y entregada por el proponente.

Desde que se disponía de esa boleta cobrable en cualquier momento, por el Director de Obras Públicas, se había logrado el propósito que se persigue por el Reglamento, que no es otro que permitir al Fisco resarcirse por cierta cantidad de dinero de las emergencias que de esa propuesta pudieran derivarse. No importa para ese efecto quién haya hecho el depósito: no importan las obligaciones que puedan existir entre el proponente y otra persona, sea fiador, Banco, etc., que haya proporcionado el dinero para responder del negocio: lo único que se necesita es que haya una boleta en la forma de un documento cobrable por el Director de Obras Públicas que permita al Fisco resarcirse de las emergencias de la propuesta.

Respecto de la segunda boleta, que es por la suma de $ 583.000, y que garantiza el negocio, la propuesta misma, el H. D. decía en la sesión anterior que había una doble incorrección. Una de esas incorrecciones se refería a la circunstancia de que no había testimonio de que el proponente hubiera depositado en el Banco el dinero necesario para obtener un certificado en el sentido de que quedaba depositada a la orden del Director de Obras Públicas la cantidad exigida para responder a las resultas de la propuesta. Agregaba Su Señoría que ese depósito había sido hecho por la Sociedad de Buques y Maderas.

En segundo lugar, decía el H. D. que ese documento haba sido adulterado porque en la boleta bancaria se habría agregado después de la palabra depositado por la Sociedad Buques y Maderas, las palabras "por Félix Margoz", que es el nombre del proponente. Y esto hacía suponer al H. D. que ese documento hubiera sido adulterado en las oficinas fiscales; tal era lo que se desprendía de la sorpresa con que el H. D. formulaba el denuncio.

Pues bien, esas últimas palabras a que se refería el Sr. D., habían sido agregadas en el propio Banco, en la gerencia, de lo cual se deja constancia en este duplicado que tengo en mi poder y que paso a la Mesa para que el Sr. Prosecretario se sirva darle lectura.

El señor PROSECRETARIO.—El documento enviado a la Mesa por el Sr. Ministro, dice así:

"A solicitud del Sr. Félix Margoz, dejamos constancia que nuestro certificado de depósito a la vista Núm. 5564, de fecha Agosto 19 próximo pasado, por la suma de $ 583,000 (quinientos ochenta y tres mil pesos), a favor del Director General de Obras Públicas, fué extendido con la declaración de haber recibido su valor "de la Sociedad Nacional de Buques y Maderas por Félix Margoz" a indicación de los Sres. Juan Agustín Barriga, abogado de la Dirección de Obras Públicas y del Sr. Félix Margoz.

Santiago, Setiembre 16 de 1922.

Por el Banco A. Edwards y Compañía.—**Ricardo Searle, gerente.**"

El señor LETELIER (Ministro de Industria, Obras Públicas y Ferrocarriles).—Basta, Sr. Presidente, con la lectura de este documento, para alejar de una manera absoluta todo pensamiento de que pueda haber sido adulterada la boleta por 500 y tantos mil pesos, hecho que de ser efectivo, habría tenido una gravedad inmensa.

No ha habido, pues, tal cosa, porque en el mismo Banco se le dió esa redacción; y para probar este hecho, basta con el documento cuya lectura acaban de oír los Ss. Ds.

Ahora bien, no se puede tampoco objetar el negocio diciendo que no están debidamente garantidos los intereses fiscales por el hecho de que el señor Margoz no haya depositado por sí mismo el dinero; porque en las propuestas públicas es muy frecuente que la boleta misma sea dada por el fiador o el capitalista que espaldea al proponente.

Y este hecho puede afectar sólo a las relaciones comerciales de los proponentes y a los que financian los respectivos negocios; pero, en ningún caso debilita en lo más mínimo la efectividad de la garantía en favor del Fisco, porque el Director de Obras Públicas dispone, con estas boletas, de una cantidad de dinero que puede cobrar en el momento que lo crea necesario.

En esta situación se encuentran las propuestas para las obras de canalización del río Mapocho, pues el contrato ha sido ya reducido a escritura pública y la primera boleta de garantía para asegurar la seriedad de la propuesta ha surtido ya sus efectos y la boleta de que ahora se trata es perfectamente cobrable, como he dicho.

Bastan estas consideraciones para que no se tema por el Fisco en sus relaciones con los proponentes de la canalización del Mapocho.

Ahora, no creo que sea del caso ocupar el tiempo de la H. C., hablando de otras incidencias de estas mismas propuestas, de otros aspectos de la cuestión: basta pura y simplemente que la Cámara sepa que la propuesta que ha sido aceptada, es más baja en más de 500,000 pesos que las de los otros proponentes.

Además, en realidad de verdad, esos trabajos los ejecutará una de las firmas constructoras más serias de la República, la Sociedad de Buques y Maderas.

Debo hacer presente a la H. C. que si firmó la propuesta el señor Margoz, se debió única y exclusivamente a que sólo en los últimos instantes esta Sociedad se dió cuenta de que no había hecho anotar su nombre en la lista de los proponentes de la Dirección de Obras Públicas, requisito exigido por el reglamento de la Dirección.

De manera que por esta circunstancia firmó la propuesta el gerente de esta sociedad; pero espaldeado financiera y materialmente con todos los elementos de trabajo de esta firma, que, como digo, es una de las más serias empresas constructoras de la capital.

El señor O'RYAN.—Pido la palabra.

El señor RIVAS VICUÑA (Presidente).—Permítame, H. D. No hay número en la Sala.

Se va a llamar.

—Después de 5 minutos:

El señor RIVAS VICUÑA (Presidente).—Se ha llamado durante el tiempo reglamentario y como no hay número en la Sala, se levanta la sesión.

—Se levantó la sesión.

En el momento de levantarse la sesión se encontraban presentes en la Sala, los siguientes Sres. Ds:

Bunster, Celis, Correa Ramírez, Cruzat Vicuña, Gutiérrez, de la Jara, Jorquera, Labarca, Lois, Medina, O'Ryan, Oyarzún, Padilla, Pouchucq, Pradenas, Rivas Vicuña, Rodríguez don Aníbal, Salas Romo, Sánchez, Serrano A. don Luis, Sierra, Urzúa, Valencia, Yrarrázaval don Miguel Luis.

EXPOSICION INDUSTRIAL
DE
- SETIEMBRE -

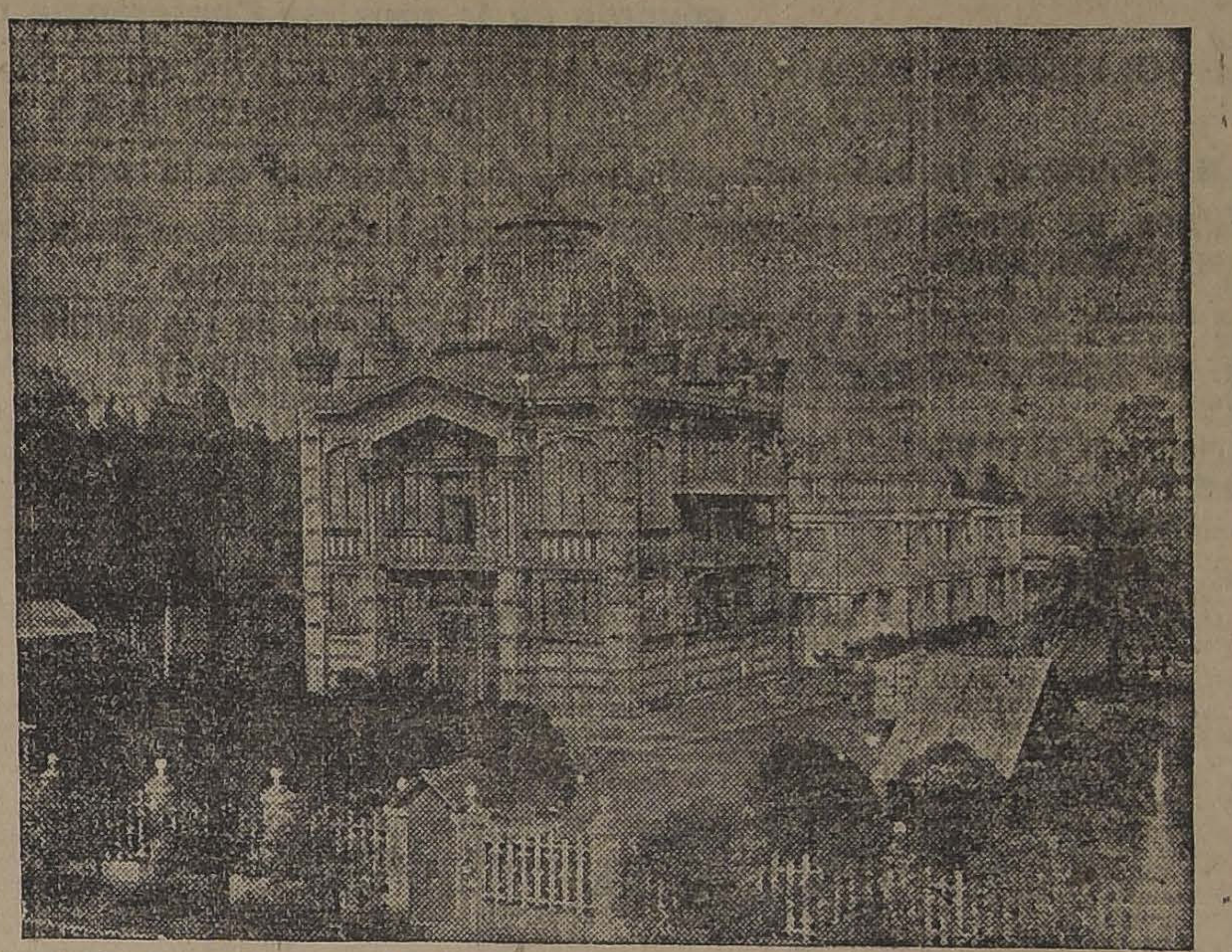

VALOR DE LA ENTRADA
De 9 a 12 M., $ 3.-
De 2 a 7 P. M., $ 5.-
La entrada de los carruajes a la Quinta es LIBRE
Funcionará el tren en miniatura que cobra 20 centavos por pasajero
De 4 a 6.30 habrá música en los jardines del Restaurant de la Exposición.
NJO

Gotosos, Reumatizantes

y cuantos padezcan de una infección del hígado o de las vías urinarias, tomen URASEPTINE. No sólo la URASEPTINE ROGIER disuelve el ácido úrico y lo hace desinfectar, sino que es el mejor desinfectante de los riñones y de la vejiga.
Todas las enfermedades ocasionadas por un exceso de ácido úrico o una infección de las vías vesico-renales se alivian inmediatamente con tan valioso medicamento.

"BRIE"

El Químico francés Totain

Director de los Laboratorios del The Verger de París en investigaciones hechas recientemente, ha encontrado en diversas hierbas cualidades medicinales de gran importancia para el tratamiento de las enfermedades de los riñones. Totain, dice: de los órganos principales del organismo humano, los que más trabajan son sin duda los riñones, los cuales tienen por misión filtrar en último término la parte del alimento destinada a la sangre, eliminando los residuos venenosos que la afectan. Las funciones del riñón son múltiples: es el depurador y regulador de la composición y presión sanguínea. Como depurador, por él se eliminan las sustancias tóxicas provenientes de la digestión de los alimentos antes de pasar a la sangre, fabricando así la orina. Esta importante función del riñón puede perturbarse por el trabajo excesivo, por alimentos muy condimentados y por la edad, entonces las sustancias tóxicas pueden no ser eliminadas o hacerlo mal y, poco a poco, se van acumulando en la sangre envenenándola lentamente, sin producir dolores a los riñones, sino trastornos diversos, como ataques reumáticos, cansancio general, espíritu decaído, tobillos y párpados hinchados, trastornos en la orina. Diversos pacientes que presentaban los síntomas más convincentes de enfermedad renal con imflamación del hígado y vejiga fueron curados en poco tiempo por THE VERGEL. Cuatro tazas al día de The Vergel, usándose, según las indicaciones que acompañan a cada caja, serán suficientes para procurar la felicidad de muchos enfermos.

INFORMACIONES CABLE

DE NUESTROS CORRESPONSALES ESPECIALES, VIAS EASTERN Y ALL AMERICA CABLES, INC., DE "THE UNITED PRESS" Y

A MEDIA NOCHE ENTRARON EN VIJENCIA, EN LOS ESTADOS UNIDOS, LAS NUEVAS TARIFAS ADUANERAS

LAS CUESTIONES DE ORIENTE CONSTITUYEN UNA AMENAZA CADA VEZ MAS GRAVE PARA LA PAZ DE EUROPA

Gran Bretaña, Francia, Bélgica e Italia están dispuestas a someter a la decisión del Consejo de la Liga de las Naciones los problemas de las reparaciones y de las deudas de guerra si no logran llegar a un acuerdo en la próxima Conferencia de Bruselas

LOS SOCIALISTAS DEMOCRATAS ALEMANES PIDEN QUE EL GOBIERNO PRESENTE INMEDIATAMENTE SU SOLICITUD DE ADMISION A LA LIGA DE LAS NACIONES

El Gobierno francés está satisfecho del resultado de la misión de M. Parmentier en Estados Unidos

El aviador Sadi-Lecointe bate el record mundial de velocidad en aeroplano

FRANCIA

SADI LECOINTE BATE EL RECORD MUNDIAL DE VELOCIDAD EN AEROPLANO

PARIS, 21.—El aviador francés Sadi-Lecointe ha batido el record mundial de velocidad en aeroplano, volando durante media hora a razón de 341 kilómetros 717 metros por hora.—(Havas).

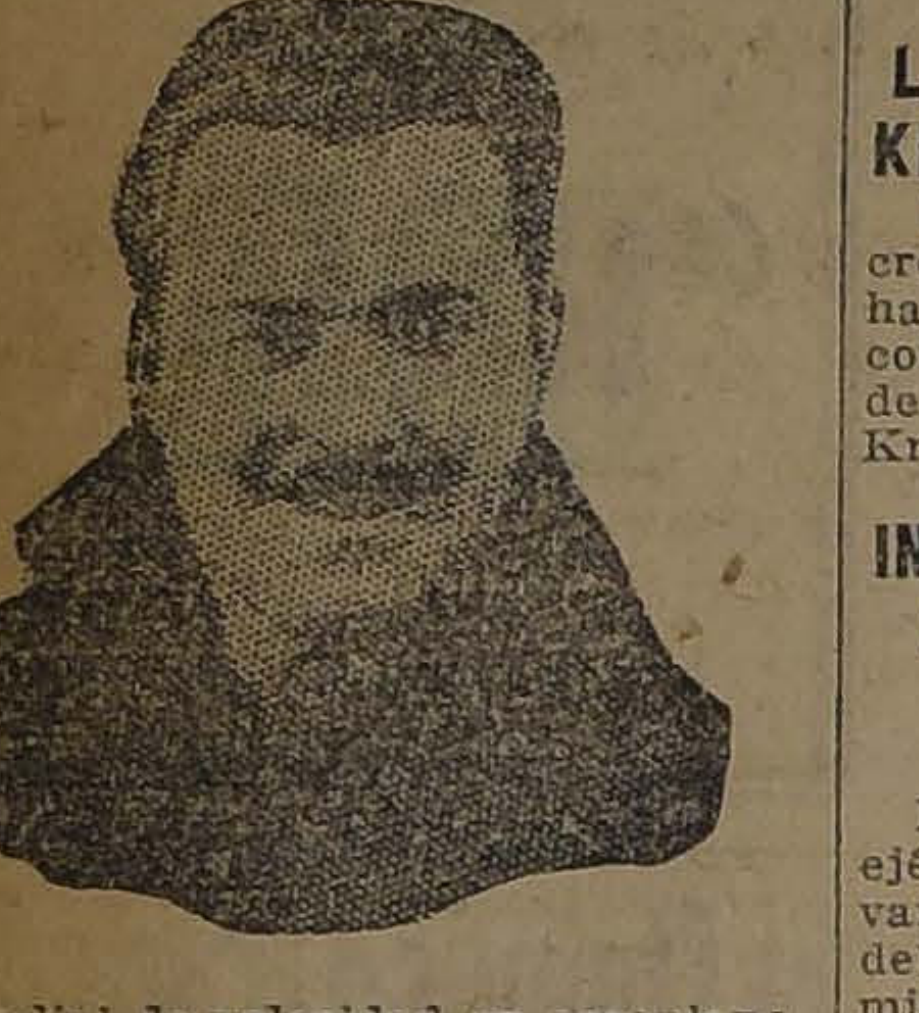

VERSALLES, 21.— El aviador Sadi-Lecointe ha batido el récord mundial de velocidad, en aeroplano, volando a razón de 213,75 millas por hora. Esta tarde tratará de mejorar aún este resultado.—(U. P.)

EL RECORD DE SADI LECOINTE

VERSALLES 21.— El récord de Sadi Lecointe es el término medio de cuatro vuelos efectuados sobre un recorrido de un kilómetro, siendo la velocidad media de 141,71 kilómetros por hora, si bien la tercera vez alcanzó una velocidad oficial de 346 kilómetros.

El récord anterior lo tenía el italiano Brackpapa, con una velocidad de 336,64 kilómetros.—(U. P.)

EL GOBIERNO ESTA SATISFECHO DE LOS RESULTADOS DE LA MISION PARMENTIER

PARIS, 21.— Se anuncia oficialmente que, después de estudiar el informe presentado por M. Parmentier, el Gobierno está satisfecho de los resultados de la misión que le encomendara en Washington.—(U. P.).

HENTZEN NO ACEPTA EL DESAFIO DE BOSSOUTROT

PARIS, 21.— El as de los pilotos de aviones alemanes sin motores, Hentzen, no aceptó el desafío que le lanzara Bossoutrot, para medirse con él en las mismas condiciones atmosféricas.

Hentzen, en su respuesta, manifestó que se negaba al encuentro como un protesta por las injustas restricciones impuestas por el Tratado de Versalles al desarrollo de la navegación aérea alemana.—(U. P.).

SFORZA PROTESTO DE SU EXCLUSION

DE LA ENTREVISTA DE MEDIO DIA

PARIS, 21. — Se ha anunciado que el conde Sforza habría protestado ayer por la exclusión que se hizo de él, de la Conferencia que Lord Curzon y M. Poincaré celebraron después de medio día, y al efecto, escribió una carta al Lord Curzon, quien se habría dirigido personalmente a darle satisfactorias explicaciones. (U. P.)

ESPAÑA

CHOQUE DE TRENES

LAS MATAS, 21. —El tren-correo de Galicia ha chocado con un tren de mercancías, resultando varios heridos. (U. P.)

SE RECHAZA LA NEGACION DE LA INFLUENCIA DEL IDIOMA ESPAÑOL

en la cultura universal

MADRID, 21. — "El Sol" ha publicado un artículo de Gomez Vaquero rechazando los conceptos de Martineche, vertidos en el discurso que pronunció en la inauguración del Instituto Francés de Buenos Aires, en el que negaba la influencia del idioma español en la cultura universal y especialmente en la de América. (U. P.)

LA SUMISION DE ABD-EL-KRIM NO SE HA CONFIRMADO

MADRID, 21. — El Sub-Secretario del Ministerio del Interior ha declarado que no había recibido confirmación respecto del pedido de sumisión del caudillo Abd-el-Krim. (Havas).

INSTRUCCIONES AL ALTO COMISIONADO ESPAÑOL EN MARRUECOS

MADRID, 21. — El jefe del ejército se dirigió a Málaga, llevando a Burguete instrucciones del Gobierno referentes a la sumisión de Abd-el-Krin.—(U. P.)

EL AYUNTAMIENTO DE BARCELONA ACUERDA MANIFESTAR SU VOLUNTAD

de reclamar para Cataluña el derecho de un Gobierno propio

BARCELONA, 21.—En el Ayuntamiento se acordó, por 26 votos contra 12, que el Ayuntamiento manifieste su voluntad de reivindicar para Cataluña el derecho de un Gobierno propio.

En la madrugada, mientras la policía registraba a los transeuntes, dos se opusieron a ser registrados y huyendo en el acto. La policía los persiguió, disparando varios tiros, los que fueron contestados por los perseguidos. Una vez detenidos, se constató que se trataba de dos sindicalistas peligrosos. Uno de ellos resultó gravemente herido.—(U. P.).

LA FIESTA DE LA RAZA

HUELVA, 21. — A la Fiesta de la Raza concurrirán numerosas personalidades científicas portuguesas y muchos académicos de la misma nacionalidad, para estrechar los lazos de amistad entre ambos países.—(U. P.)

ALEMANIA

EN FAVOR DE LA ADMISION DE ALEMANIA EN LA LIGA DE LAS NACIONES

BERLIN 21.— El señor Loebe presentó una moción al Congreso socialista mayoritario, reunido en Augsburg, en favor de la admisión de Alemania en la Sociedad de las Naciones.

Esta moción que adoptada por unanimidad.—(Havas).

UNA MOCION DE HERR LOEBE EN EL REICHSTAG

BERLIN 21.— El Presidente del Reichstag, Herr Loebe, presentó una moción en dicha corporación pidiendo que el Gobierno solicite su admisión en la Liga de las Naciones, declarando que, a pesar de la decisión tomada respecto del problema de Silesia, y de otros fracasos, es recomendable un mayor espíritu de conciliación entre las naciones, por medio de la unión de todas.— (U. P.)

INFLUENCIA DE LOS EXITOS KEMALISTAS

EN LAS ASPIRACIONES REALISTAS

BERLIN 21.— En la Convención socialista demócrata de Augsburgo, el delegado Herr Wendel, manifestó que los nacionalistas estaban envalentonados por los éxitos de los kemalistas.

"Ahora—agregó— ven a Ludendorff en el papel de Mustafá Kemal". Luego declaró que la Reichswehr, compuesta enteramente por elementos monarquistas, es peligrosa y agregó: "En el próximo Invierno puede presentarse una situación en que el Estado se vea obligado a apelar a esa fuerza, y que la Reichswehr no responda.—(U. P.)

EL REICH BANK ELEVA LA TASA DEL DESCUENTO

BERLIN, 21.—El Reich Bank elevó la tasa de descuento, de 7 a 8 por ciento.—(Havas.)

ITALIA

UN PINTOR PERUANO TERMINA UN RETRATO DEL PRINCIPE HEREDERO

ROMA, 21. — El eminente pintor peruano Cárdenas Ivi Allaracin, ha terminado un retrato del Príncipe Heredero del Trono de Italia. — (Havas).

LA ENTREGA DE LAS RECOMPENSAS DEL VALOR A NUMEROSOS MILITARES

Solemnidad que revistió esta ceremonia

ROMA, 21.—Con motivo del aniversario nacional se realizó en el Capitolio la solemne entrega de las recompensas del valor, a numerosos militares. El Alcade de Roma depositó hermosas coronas en las tumbas de los dos primeros reyes de la casa de Savoia, y en la tumba del soldado desconocido.

Un grandioso cortejo en el que tomaron parte las asociaciones de scouts, es trasladaron a la Porta Apia, donde se depositaron coronas en homenaje a los muertos de la patria, y donde se pronunciaron numerosos discursos.

El Alcalde, contestando a los oradores, declaró que la Patria debe los beneficios de la paz a la vez de Roma y a las virtudes del pueblo italiano.—(Havas).

ESTADOS UNIDOS

EL PRESIDENTE HARDING FIRMA LA LEY SOBRE NUEVAS TARIFAS DE ADUANA

WASHINGTON, 21.—El Presidente Hárding puso su firma a la ley sobre nuevas tarifas de aduana.—(Havas).

LA ENTRADA EN VIGOR DE LA NUEVA LEY DE TARIFAS ADUANERAS

NUEVA YORK 21.— La entrada en vigor, a media noche, de la nueva ley de tarifas aduaneras, ha provocado una gran afluencia de derechos cancelados.

En la aduana de Nueva York entraron en caja doce millones de dólares en tres días.

Los vapores en viaje a Nueva York aceleran su marcha para llegar antes de que entren en vigencia los nuevos derechos; pero solamente el vapor "Rotterdam" alcanzará llegar a tiempo.—(Havas).

HACIA LA COMPROBACION DE LA VERACIDAD O FALSEDAD DE LA TEORIA DE EINSTEIN

LA OBSERVACION DEL ECLIPSE SOLAR DE AYER

NUEVA YORK, 21.—Astrónomos y sabios de todas nacionalidades se han estacionado en la parte noroeste de Australia y en la isla de Pascua con el objeto de observar el eclipse de sol que debe producirse hoy y del que se espera poder comprobar si la luz enviada desde las estrellas se propaga de acuerdos con las leyes de la gravedad.

Después de hoy el mundo podrá saber si Einstein debe ser colocado, junto con Copérnico y Newton, entre aquellos que han revolucionado el concepto que los hombres tienen del Universo. — (U. P.)

ACUERDO DEL CONCLAVE MASONICO DEL RITO ESCOCES

CLEVELAND (Ohio) 21.— El Cónclave masónico del rito escocés acordó que el próximo Cónclave se celebre en Nueva York.—(Havas).

LA FIRMA DE LA LEY DE TARIFAS ADUANERAS

WASHINGTON 21.—El proyecto de tarifas aduaneras Fordney-Mac Cumber fué firmado por el Presidente Harding a las 11.07 de la mañana, entrando en vigencia a media noche.—(U. P.)

LAS USINAS FORD REAUDAN HOY EL TRABAJO

DETROIT, 21.—Las usinas Ford reanudarán mañana el trabajo.—(Havas.)

BRASIL

EL DIPUTADO CHILENO SEÑOR SILVA CAMPOS VISITA A RUY BARBOSA

EL ILUSTRE ESTADISTA BRASILEÑO TIENE PALABRAS DE ELOGIO PARA CHILE

RIO JANEIRO, 21.—El diputado Silva Campos hizo una visita de cumplimiento a Ruy Barbosa, a nombre del Presidente Alessandri y del Parlamento chileno.

La entrevista fué cordialísima. El señor Silva le manifestó la profunda veneración que sienten los políticos por él, agregándole que el Presidente Alessandri le había encargado especialmente visitarlo para expresarle los sentimientos del pueblo chileno, que hace votos por su pronto restablecimiento.

Ruy Barbosa se mostró muy regocijado por este acto de cortesía, agradeciendo los saludos del Presidente de Chile y encargando al señor Silva Campos retribuírselos a su regreso. Agregó que con el conocimiento de la historia podía declarar que Chile tiene desempeñado un importantísimo papel en los destinos de América y que continuaba desempeñándolo de acuerdo con su importancia como nación.—(Havas).

EN EL CONGRESO FERROVIARIO

BRILLANTE PARTICIPACION DE LOS DELEGADOS CHILENOS

RIO JANEIRO, 21.— El Congreso Ferroviario trabaja activamente, sesionando mañana, tarde y noche.

En la sección transportes, el delegado chileno, señor López, ha presentado diversos trabajos que han llamado la atención.

En la sección vías y obras, el delegado señor del Canto, ha obtenido la aprobación de todas sus conclusiones.

En la sección tracción y maestranzas, presidida por el delegado don Rafael Edwards, se ha hecho un importante estudio de la electrificación ferroviaria.

En la sección asuntos generales hicieron una excelente exposición los delegados Carvajal y Vargas sobre la Caja de Retiro Chilena, y obtuvieron la aprobación de sus conclusiones.

Se aprobó también la proposición chilena, sobre ferrocarriles chilenos, presentada por el delegado señor Marín.—(ENVIADO ESPECIAL).

LA DELICADA SITUACION DE ORIENTE

Una advertencia del vizconde Grey al Gobierno británico. — Descontento en la opinión pública francesa por la actitud de Mr. Lloyd George. — El Gobierno de Angora desmiente oficialmente las atrocidades atribuídas a los kemalistas.—Las patrullas kemalistas a 23 millas de los Dardanelos

LA VANGUARDIA NACIONALISTA HABRIA LLEGADO A LA ZONA NEUTRAL DE LOS DARDANELOS

LA MISION DE BOUILLON ANTE MUSTAFA KEMAL

PARIS, 21.—Se anuncia en forma semi-oficial, que el Gabinete confirmó la proposición de M. Poincaré, para enviar a M. Franklin Bouillón en misión a Angora, para que trate de persuadir a Mustafá Kemal Baja de no violar la zona neutral y de no atacar a Constantinopla.

La fecha de la partida de M. Bouillón se fijará posteriormente.—(U. P.)

LA VIOLACION DE LA ZONA NEUTRAL SERA DE LA RESPONSABILIDAD DE SUS AUTORES

CONSTANTINOPLA, 21. — Un comunicado del jefe de las fuerzas aliadas recuerda que la proclama lanzada respecto de la zona neutral subsiste siempre y que las consecuencias de una violación eventual de la neutralidad de los estrechos recaerá sobre sus autores. — (Havas).

NURI-BEY DECLARA QUE LOS TURCOS SE VERAN OBLIGADOS A ARROJAR A LOS GRIEGOS DE SU TERRITORIO

Y DECLARARLE LA GUERRA A INGLATERRA SI NO ABANDONAN CONSTANTINOPLA

BERLIN, 21. — El representante kemalista, en esta ciudad, Nuri-Bey, ha informado al corresponsal de la "United Press" que para celebrar la paz se debe previamente evacuar el territorio turco, incluyendo la Tracia.

Agregó: "Si Grecia insiste en no retirarse a la frontera señalada por el río Maritza, necesariamente tendrán que ser arrojados, y si Inglaterra no quiere retirarse de Constantinopla, nos veremos forzados a declararle la guerra. — (U. P.)

LA PAZ O LA GUERRA DEPENDE DE KEMAL BAJA

Las diferencias de opiniones respecto de la suerte de la Tracia. — La controversia entre M. Poincaré y Mr. Lloyd George. — El premier francés ha conseguido las primeras ventajas. — ¿Qué reserva el futuro?

PARIS, 21.—La paz o la guerra depende ahora de Mustafá Kemal Baja.

Virtualmente destruído el Tratado de Versalles, los jefes de los Gobiernos de las potencias signatarias de dicho documento han estado empeñadísimos, en la mañana de hoy, cambiando opiniones y viendo modo de unificarlas para formar una base principal sobre la cual sea posible una reunión para discutir la redacción de un nuevo documento destinado a solucionar la suerte del resucitado "hombre enfermo de Europa".

La victoria de los nacionalistas turcos permite darse cuenta que las diferencias fundamentales existentes entre las naciones balkánicas se refieren a la Tracia y es dudoso que Mustafá Kemal acepte una Conferencia de paz si no se le concede la Tracia como mínimum preliminar, lo que provocaría inevitablemente un conflicto con Gran Bretaña.

El premier francés, M. Poincaré, se mantiene en estrecho contacto con los diplomáticos serbios y rumanos, considerando que mientras esos países apoyen a Francia, esta última tiene en su poder las cartas más valiosas, en cuanto al grupo europeo se refiere.

La prensa está unánime en reconocer que M. Poincaré ha obtenido las primeras ventajas en su controversia con Mr. Lloyd George, pero se niega a hacer predicciones acerca del porvenir, maravillándose de que Inglaterra pueda llegar tan allá sin menoscabar su prestigio en toda la tierra del Islam.

Los franceses e italianos creen que el único medio de mantener la situación en calma, hasta las conferencias, es prometer Constantinopla y la Tracia, lo que, según se cree, Pella está autorizado a hacer.—JOHN O'BRIEN. —(U. P.)

CUALQUIER AVANCE HACIA LA ZONA NEUTRAL SERA CONSIDERADO COMO ACTO DE GUERRA

CONSTANTINOPLA, 21. — El general Harrington ha notificado a Mustafá Kemal que cualquier avance hacia la zona neutral será considerado como un casus-bellis. (U. P.)

LOS TURCOS DESMIENTEN LAS NOTICIAS

REFERENTES A ATROCIDADES POR ELLOS COMETIDAS

ADANA.—21.—Se anuncia oficialmente, desde Angora, que las versiones referentes a masacres ordenadas o cometidas por los turcos son infundadas, pero que, en cambio, los kemalistas preparan una lista oficial de las atrocidades cometidas por los griegos y que después pedirán indemnización amplia por más de cuatrocientas cincuenta aldeas incendiadas.

Aun no es posible anunciar el número de las víctimas habidas en Esmirna donde un centenar de griegos y armenios han sido detenidos por acusárseles de haber sido sorprendidos derramando gasolina.—(U. P.).

ZONAS EVACUADAS POR LOS DESTACAMENTOS FRANCESES E ITALIANOS

CONSTANTINOPLA, 21.— Los destacamentos franceses e italianos evacuaron las zonas neutras de Ismidt en los Dardanelos. — (Havas.)

UNA OPINION DEL VIZCONDE GREY

SE LA CONSIDERA COMO LA EXPRESION DEL SENTIR DE LOS ELEMENTOS LIBERALES

LONDRES, 21. — El vizconde Grey, en una carta dirigida a "The Times" y que, según se estima, representa la opinión de los elementos liberales, manifiesta que "si el Gobierno contempla una acción separada en Oriente, podemos ir hacia un desastre".

Más adelante hace notar que la situación es de seguridad y que se debe evitar la guerra, agregando que "esta situación se perderá con una acción separada, pero puede salvarse por medio de una verdaderamente concertada".—(U. P.)

LOS KEMALISTAS A 23 MILLAS DE LOS DARDANELOS

CONSTANTINOPLA, 21.— Las patrullas kemalistas han llegado hasta una línea situada a veintitrés millas de los Dardanelos, existiendo entre ellas y el estrecho un buen camino construido por los alemanes.—(U. P.)

LOS KEMALISTAS HABRIAN LLEGADO A LA ZONA NEUTRAL

DE LOS DARDANELOS

CONSTANTINOPLA, 21.— Informaciones no confirmadas aún anuncian que la vanguardia kemalista ha llegado a la zona neutral de los Dardanelos. — (U. P.)

EL SENADO NORTEAMERICANO VOTA UN CREDITO

PARA SOCORRER A LOS AMERICANOS RESIDENTES EN ESMIRNA

WASHINGTON 21. —El Senado votó un crédito de 200,000 dólares para socorrer a los americanos residentes en Esmirna, de acuerdo con la recomendación que hizo ayer el Presidente Harding.—(Havas).

SEVERAS CRITICAS A LA ACTITUD DE LLOYD GEORGE

PARIS, 21.— Es indudable que la opinión pública francesa está más amargada que nunca en contra de Mr. Lloyd George.

M. Auguste Gauvain, en un enérgico editorial publicado en "Le Journal des Débats", resume la situación:

"El público francés ha perdido su confianza en Lloyd George y terminará perdiendo su confianza en la Entente si los actos extravagantes del dictador de Downing Street son ratificados por el Gabinete y el Parlamento".—(U. P.).

LOS MUSULMANES FRENTE A LLOYD GEORGE

CALCUTA, 21. — Numerosos musulmanes después de salir de las mezquitas, se reunieron anoche, acordando felicitar a Kemal Bajá y enviaron a Lloyd George el siguiente denuncio:

"Existe una conspiración para hacer desaparecer a los turcos de la tierra.

Nosotros no toleraremos a Lloyd George ni tampoco que se continúe su política".—(U. P.).

RAOUF BEY Y YOUSSOUFF KEMAL SE DIRIGEN A ESMIRNA

CONSTANTINOPLA 21.— Raouf Bey y Youssouff Kemal partieron en dirección a Esmirna.—(Havas).

NOTIFICACION HECHA A RUMANIA POR ITALIA

ROMA, 21.—Italia informó oficialmente a Rumania que no permitirá a Bulgaria ninguna acción que pueda modificar el actual statu quo de los Balkanes.—(Havas.)

LA TIFOIDEA

Cada día más, en el mundo entero aumenta el número de las víctimas del tifus, sin que la ciencia en sus más arduos esfuerzos logre vencerlo sino apenas en casos aislados y con la probabilidad dolorosa de que gran mayoría de aquellos que se quitan a las garras de la muerte son inutilizados por la parálisis, la atrofia de algún miembro o la triste locura, además del largo padecer durante el proceso de la enfermedad.

La curación es difícil, lenta y dudosa y trae consigo la angustia de un posible desenlace fatal.

En cambio, si la curación es difícil, no tanto lo es prevenirse contra ella. Se debe tener mucho cuidado con lo que se come y mucho más con lo que se bebe.

Nos referimos al hecho de que en muchas partes no se consigue agua completamente pura, y en estos casos la Salvitae es de grandísima utilidad. A un vaso de agua se agrega una cucharadita de dicha preparación, lo cual no únicamente es muy agradable al paladar, sino sirve también como un antiséptico intestinal de primer orden. La tifoidea, pues, no tiene ocasión de desarrollarse en persona que siguen esta costumbre.

Pintura Blanca en Pasta
Marca
"Oso Blanco"
Lo mejor que se conoce.
ACEITE de Linaza genuino.
AGUARRAS "Arbolito".
BROCHAS y Pinceles de todas clases.
Ofrece a precios convenientes el Departamento de Mercaderías de
MORRISON & Co.
Ahumada 65-77 :-: Santiago

Viña San Pedro
(J.G.Correa Albano)
Es la marca mas acreditada

STHENOGEN
TONICO RECONSTITUYENTE SOBERANO PARA ADULTOS Y NIÑOS
Compuesto de Hemoglobina-Arsénico, Hipofosfitos-Quinina-Estricnina y Kola.
Recomendado por NOTABILIDADES MEDICAS del país en la: Debilidad General-Anemia-Neurastenia-Pérdida de memoria-Cansancio-Impotencia-Lactancia escasa-Convalecencia de Enfermedades graves-Granos y Manchas de la cara provenientes de digestiones difíciles o disturbios mensuales de las mujeres débiles.
Para niños débiles
STHENOGEN BABY
FORTALECE EL CEREBRO Y FAVORECE EL DESARROLLO, AUMENTA EL APETITO Y LA NUTRICION.
Rechazar imitaciones.
Sthenogen no tiene otro nombre y se vende en todas las BOTICAS.
Laboratorio del Sthenogen
S-16

Lotería Nacional Argentina
Sorteos próximos
Días 22 y 29 de Setiembre, de $ 80,000 Nac. Precios: $ 60 el billete entero, y $ 12 el quinto
Otros Sorteos en circulación: Días 10 y 17 de Octubre de 100,000 nacionales
Precios: $ 75 el entero y $ 15 el quinto.

EXTRACTOS A SU DISPOSICION
El del Sorteo verificado el 15 de Setiembre, por la Lotería Nac. Argentina, y los del 11 y 18, verificados por la Lotería de Montevideo.

LOTERIA DE MONTEVIDEO
PROXIMO SORTEO: 25 DE SETIEMBRE, DE $ 20.000 oro Urug. Precios: $ 55 el entero y $ 11 el quinto.
Otro sorteo en Circulación de $ 50,000 oro Urug. Precios: $ 100 el entero y $ 20 el quinto.
Leonidas Rojas SANTIAGO: GALERIA ALESSANDRI 8-A (entrada por Bandera). — CASILLA 2483.— BUENOS AIRES.— CASILLA 1047.— CORRIENTES 413.— SUCURSALES EN ANTOFAGASTA Y CONCEPCION.

GRAFICAS DEL EXTERIOR

AGENCIA HAVAS. — LOS ORIGINALES DE TODOS LOS CABLEGRAMAS QUE SE INSERTAN EN ESTA SECCION ESTAN A DISPOSICION DEL PUBLICO EN ESTA IMPRENTA

La Tercera Asamblea de la Liga de las Naciones

Los aliados deciden invitar al Consejo a solucionar las cuestiones de las deudas de guerra y de las reparaciones, si no logran ponerse de acuerdo al respecto. — Entusiasmo despertado por la posible solicitud de admisión de Alemania. — Banffy hace un llamado en favor de las minorías húngaras en los países fronterizos. — El presupuesto de la Liga para el año próximo.

EL PRESUPUESTO DE LA LIGA DE LAS NACIONES

GINEBRA, 21.—El presupuesto de la Liga de las Naciones, para el año próximo, asciende a veinticinco millones veinticinco mil francos oro, de los cuales dos millones están destinados a la Corte Permanente Internacional de Justicia y ocho millones a la Oficina Internacional del Trabajo.—(U. P.)

COMENTARIO DE LA INSINUACION DE LORD ROBERT CECIL

EN LA LIGA DE LAS NACIONES

WASHINGTON, 21.—Una personalidad oficial ha declarado que los Estados Unidos consideran la insinuación de lord Robert Cecil, de que las cuestiones de las deudas de guerra y de las reparaciones sean solucionadas "como requisito previo para la discusión práctica del desarme como "un paso dado en la buena dirección".—(U. P.)

HACIA LA SOLUCION DE LOS PROBLEMAS

DE LAS REPARACIONES Y DE LAS DEUDAS DE GUERRA

GINEBRA, 21.— Francia, Gran Bretaña, Bélgica e Italia por ser las cuatro naciones aliadas más interesadas en la solución de los problemas de las reparaciones y de las deudas de guerra aceptaron formalmente, ante la Comisión de Desarme, la moción de M. De Jouvenel y de lord Robert Cecil, según la cual los aliados podrán invitar al Consejo de la Liga a solucionar estos dos problemas, en forma combinada, como base fundamental para la reconstrucción económica y el desarme, en el caso de que los aliados no puedan hallar la solución en la próxima Conferencia de Bruselas.

Todos estuvieron de acuerdo, sin embargo, en que el Consejo de la Liga solamente podrá intervenir a invitación de los aliados.—(U. P.)

LA SOLUCION DE LOS PROBLEMAS DE LAS REPARACIONES

Y DEUDAS DE GUERRA

Los aliados deciden confiarla a la Liga de las Naciones si no logran ponerse de acuerdo fuera de ella. — Las declaraciones de M. de Jouvenel, a nombre de Francia, y de Lord Fisher, por Gran Bretaña.

GINEBRA, 21. — La aceptación por los aliados, del principio de que la Liga se hará cargo de la solución de los problemas de las reparaciones y de las deudas de guerra, en caso de que los aliados no logren llegar a un acuerdo fuera de ella, es considerado como un punto brillante en la carrera de la Liga de las Naciones, la que no solamente afirma con ello su derecho a hacerse cargo de cualquiera cuestión que constituya un peligro para la paz, sino que además obtiene su reconocimiento definitivo, por las más importantes potencias, de su posición como organización internacional establecida para la solución de los problemas internacionales, en vez de someter éstos a la decisión de conferencias parciales.

Esta decisión envuelve concesiones de importancia vital, particularmente de parte de Francia, en vista de que los miembros de la Liga podrán tal vez apartarse de la letra del Tratado de Versalles, en lo que se refiere a las reparaciones.

M. De Jouvenel, al aceptar la insinuación a nombre de Francia, dijo:

"Francia reconoce que el primer paso hacia la reconstrucción económica y la paz debe ser la solidaridad europea y aun cuando estamos convencidos de que esas cuestiones jamás podrán solucionarse sin la colaboración de los Estados Unidos, no podemos esperar más tiempo a ese país, y por tanto, Francia está dispuesta a facilitar la solidaridad europea", agregando que únicamente la solución de las reparaciones y de las deudas de guerra podría establecer la tranquilidad y confianza económicas necesarias para el desarme militar y la paz política.

Lord Fisher, a nombre de Inglaterra, dijo que ésta era una oportunidad que sería aprovechada por Gran Bretaña y, al referirse a las condiciones de la cancelación de las deudas, dijo que ellas incluirían la inmediata evacuación del territorio alemán, pero que esto no sería aceptado sin la solución del problema de las reparaciones. Agregó que Inglaterra deseaba ver a los Estados Unidos participar en la solución, pues consideraba como una de las mayores calamidades de la historia el retiro de Norte América de los asuntos europeos, inmediatamente después de la guerra, ya que su fuerza imparcial y caritativo juicio eran de necesidad imperativa para la solución final.

Hizo notar, además, que, en caso de solicitarse de la Liga que se hiciera cargo de la cuestión de las reparaciones, se alejarían los aliados del Tratado de Versalles y que esto solamente era posible mediante el consentimiento unánime de los aliados.

Los delegados italiano y belga aceptaron igualmente la proposición.

HENRY WOOD (U. P.)

LOS PROBABLES DOS NUEVOS CONSEJEROS DE LA LIGA

GINEBRA, 21.—Uruguay y Checoeslovaquia son considerados como los candidatos más probables para los dos nuevos asientos del Consejo de la Liga, lo que se anunciará hoy, dándose por concedido que el Brasil conservara el suyo.—(U. P.)

LA POSIBLE SOLICITUD DE ADMISION DE ALEMANIA

GINEBRA, 21.—Los miembros de la Liga han acogido con entusiasmo la resolución de los socialistas demócratas alemanes que pidieron al presidente del Reichstag que diera los pasos necesarios para que Alemania solicitara inmediatamente su admisión en la Liga, la que, según se cree en general, será aceptada por la mayoría de las delegaciones, si es presentada sin condiciones.—(U. P.)

UN LLAMADO EN FAVOR DE LAS MINORIAS HUNGARAS

GINEBRA, 21.—El conde Banffy, Ministro de Relaciones Exteriores de Hungría y primer delegado de ese país ante la Liga de las Naciones, en un discurso que pronunció ante la Asamblea, solicitó que la Liga ofreciera una protección igual a los tres millones de húngaros que habitan en los Estados vecinos a su patria, como resultado de las nuevas fronteras europeas.—(U. P.)

EGIPTO

LA SITUACION EN EL EGIPTO

LOS BEDUINOS Y WAHIBI SE APRONTAN PARA LUCHAR

EL CAIRO, 21.— Se cree que muy pronto estallará la guerra del desierto entre las tribus beduinas y los wahibi.

Mil de los primeros montados en camellos recorren la ruta que siguen los aviones que hacen el servicio entre el Cairo y Bagdad con el objeto de encontrarse y presentarle batalla a los wahibi, los cuales, según se anuncia, han capturado y derrotado a los árabes del trans Jordán, apoderándose de la localidad de Amman.

Por este motivo el Gobierno egipcio se prepara para hacer frente a la situación con mano firme, habiendo ya reunido tropas de caballería, infantería y artillería, las cuales se encuentran prontas para ser lanzadas sobre los sublevados.—(U. P.).

MEXICO

FRANCISCO MURGIA HABRIA INICIADO EL BOMBARDEO DE MAZATLAN

MEXICO 21.— Un mensaje telefónico enviado desde Nogales, en el Estado de Sonora, anuncia que el general Francisco Murguía, al frente de una partida de rebeldes fuerte de siete mil hombres, a los cuales dirige personalmente, ha iniciado el bombardeo de Mazatlan comenzando el vigoroso fuego de artillería a la aurora.

Esta noticia no ha sido confirmada por otras fuentes.—(U. P.)

ARGENTINA

EL ENCARGADO DE NEGOCIOS DE CHILE VISITA AL PRESIDENTE ELECTO

BUENOS AIRES, 21.—En Encargado de Negocios de Chile ha efectuado una visita de cortesía al Presidente electo, señor Marcelo de Alvear.—(Especial.)

LA CAMARA DISCUTE EL MENSAJE DEL EJECUTIVO SOBRE EL DIVORCIO

BUENOS AIRES, 21. — En la sesión de la Cámara se discutió el mensaje del Ejecutivo sobre el divorcio. Varios diputados lo censuraron.

Se procedió a una votación nominal, resultando aprobada por 51 votos contra 47 una indicación para que el mensaje pase en estudio a la Comisión de Legislación General. Los 47 votos en contra fueron sufragados en el sentido de que el mensaje pasará al archivo, sin más trámites. — (Havas).

DESIGNACION HECHA POR EL SENADO

BUENOS AIRES, 21.—El Senado eligió al doctor Leopoldo Melo para reemplazar al Presidente de la República en caso de acefalía.—(Havas).

URUGUAY

LA CONVENCION DE LA UNION CIVICA NO PROCLAMARA CANDIDATO

A LA PRESIDENCIA DE LA REPUBLICA

MONTEVIDEO, 21.— La Convención de la Unión Cívica se reunió en el Club Católico y acordó que en vista de no estar bien organizada, y con motivo de que la Constitución niega el principio de la proporcionalidad, cuando se trate de la elección del Consejo de Estado, no hará proclamaciones para los puestos de Presidente de la República ni para consejeros nacionales.

Acordó declarar que el partido no concurre como entidad orgánica a los comicios de Noviembre, en lo que se refiere a aquellas designaciones.

Se resolvió emplear la bandera de Artigas como emblema del partido católico.—(Havas).

la Escuela Militar.—(Havas).

PARAGUAY

REGRESO DEL SENADOR MOREIRA DEL CAMPO REVOLUCIONARIO

ASUNCION, 21.— A bordo del vapor "Bruselas" regresó, procedente de Posadas, el senador López Moreira, que fué en misión de paz al campo revolucionario.

Celebrará una entrevista con el Presidente Ayala, a fin de entregarle las bases de arreglo formuladas por el coronel Chirife.—(Havas).

PERU

LIMA, 21.—**Nuevo Director de la Escuela Militar.**—"El Tiempo" y los diarios de la oposición aplauden al Gobierno por el nombramiento del general Clement como Director de

Los primeros Juegos Olímpicos Latimo Americanos

Los preparativos para el gran match de football de mañana entre Chile y Uruguay

Los preliminares de ayer del concurso individual de sable. — En las finales de hoy participarán tres chilenos

Mañana se reune el Congreso Latino Americano de Box, a fin de pronunciarse de la apelación interpuesta por la Federación Sportiva Nacional de Chile, sobre el cómputo del Campeonato

El programa de ciclismo que se iniciará el Domingo próximo

(Diversas informaciones de nuestro Enviado Especial, por Cable)

LA GRAN CONTIENDA DE FOOT-BALL DE MAÑANA

RIO DE JANEIRO, 21. — El match de foot-ball entre los equipos de Chile y Uruguay despierta un interés enorme, ya que el vencedor será posiblemente el campeón latino-americano.

El cuadro chileno hizo hoy su entrenamiento encontrándose en buenas condiciones. Lo único que hace pensar seriamente a los dirigentes es Bernal, pues no está todavía en condiciones después del accidente que sufriera el Domingo.

Sánchez continúa en franca mejoría, creyéndose que podrá actuar contra los argentinos y paraguayos.

En caso que no pueda actuar Bernal será reemplazado por Balbontín que progresa cada día más en sus entrenamientos.

El equipo uruguayo terminó ayer su entrenamiento y se encuentra en estado sobresaliente.

El match sin duda alguna será reñidísimo, no pudiéndose prever quién pueda ser el vencedor.

El cuadro chileno será el mismo que actuó el Domingo contra Brasil. El único puesto indeciso es el de arquero.

La delegación chilena hace gestiones para que el árbitro de Chile sea el señor Carlos Fanta. Aún no se sabe la respuesta de este deportista.

LA CONTIENDA DEL DOMINGO

RIO DE JANEIRO, 21. — El Domingo jugará el team brasileño contra el paraguayo. El equipo local será reformado casi completamente a fin de apreciar sus hombres, ya que al elenco paraguayo no se le considera temible.

A pesar de esta creencia, estos últimos se entrenan con todo entusiasmo y confían que harán un buen papel ante el conjunto fluminense.

LOS PRELIMINARES DEL CONCURSO INDIVIDUAL DE SABLE

RIO DE JANEIRO, 21. — Hoy se efectuaron los preliminares del concurso individual de sable latino-americano. Participaron 18 concursantes, los cuales se dividieron en dos series.

En la primera serie intervinieron:

Chileno: Luis Tapia, Samuel Díaz y L. Castro.

Uruguayos: Conrado Rolando, Santos Ferreira y Héctor Herrera.

Brasileños: Coronel Parga y teniente Costa.

El resultado oficial de esta serie fué la siguiente:

1.o Rolando, brasileño, con 5 victoria.

2.o Samuel Díaz, chileno, con 3 victorias y 13 golpes recibidos.

3.o Coronel Parga, brasileño, con 3 victorias y 14 golpes recibidos.

4.o Santos Ferreira, uruguayo, con 3 victorias y 15 golpes recibidos.

5.o Héctor Herrera, uruguayo, con 3 victorias y 16 golpes recibidos.

Estos cinco han quedado clasificados para participar en la final.

El chileno Luis Tapia, a pesar de haber actuado muy resfriado, ocupó el sexto lugar con 3 victorias y 17 golpes recibidos.

En la tarde se realizó la segunda serie con nueve concursantes a saber:

Uruguayos: Guillermo Murdock, Julián Ayala y Juan Ríos.

Chilenos: José Troncoso y Moisés Guzmán.

Brasileños: Capitán José Gomes, coronel Valerio Barboza, mayor Horacio Santos y capitán Pedro Ramalho.

La lucha fué sumamente interesante debiendo suspenderse la competencia por falta de luz y quedando pendiente dos encuentros: Ríos contra Ramalho y Troncoso contra Ramalho, los que se efectuarán mañana temprano.

El resultado oficial de la segunda serie fué el siguiente:

Merdock, 3 victorias y 5 derrotas.

Ayala, 4 victorias y 4 derrotas.

Ríos, 4 victorias y 3 derrotas. (Un encuentro pendiente).

Troncoso, 6 victorias y 1 derrota. (Un encuentro pendiente).

Guzmán, 5 victorias y 3 derrotas.

Gomes, 2 victorias y 6 derrotas.

Barboza, 4 victorias y 4 derrotas.

Santos, 2 victorias y 6 derrotas.

Ramalho, 4 victorias y 2 derrotas. (Dos encuentros pendientes).

En consecuencia, el primer lugar en esta serie correspondió al chileno José Troncoso, quien fué muy felicitado por el Ministro de la Guerra que aplaudió su caballerosidad en los combates, su extraordinaria fuerza de brazo y su gran corazón para la lucha.

El segundo puesto de esta etapa correspondió al chileno Moisés Guzmán, quien hizo igualmente un brillante performance.

Mañana se verificarán las finales con intervención de diez concursantes, de los cuales tres son chilenos, los señores Troncoso, Guzmán y Díaz.

Los brasileños hacen gestiones para que en la final intervengan doce concursantes y en tal caso el chileno señor Luis Tapia también entraría en la final.

BOXEADORES CHILENOS Y BRASILEÑOS SE MEDIRAN EN SAO PAULO

SE DISPUTARA EL TROFEO PRESIDENTE DE LA REPUBLICA

RIO DE JANEIRO, 21.— La delegación de box chilena a cargo del señor Ventura Debezzi, parte el Sábado a Sao Paulo, a medirse en una competencia internacional con los brasileños por la copa donada por el Presidente de la República, Excmo. señor Pessoa.

MAÑANA SE REUNE EL CONGRESO LATINO AMERICANO DE BOX

RIO DE JANEIRO, 21.— El Sábado se reunirá el Congreso Latino Americano de Box con asistencia del Conde Ballet Latour, a fin de pronunciarse sobre la apelación presentada por la Federación Sportiva Nacional de Chile sobre el cómputo del campeonato.

A juicio del Conde Ballet Latour, la tesis chilena se encuadra dentro del reglamento internacional.

EL DOMINGO SE INICIARAN LAS PRUEBAS DE CICLISMO

RIO DE JANEIRO, 21.— El programa oficial de ciclismo se efectuará el Domingo 24 en la mañana. El programa consta de tres pruebas: una de ligereza sobre 333 metros; otra de medio fondo sobre 5,000 metros, y la última de fondo sobre 15,000 metros.

El torneo ha despertado un entusiasmo enorme.

La Confederación Brasileña de Deportes le ha dado a la competencia el carácter de oficial.

El Gobierno decretó paralizar el tráfico en la Plaza Botafogo, a fin de desarrollar las pruebas de ciclismo.

BANQUETE QUE OFRECERA EL SEÑOR MATTE GORMAZ

RIO DE JANEIRO, 21.— El jefe de la embajada deportiva chilena señor Jorge Matte Gormaz ofrecerá un banquete en retribución a los agasajos de que han sido objeto los deportistas chilenos en el Club Asiryo.

A este acto han sido oficialmente invitados el Ministro de la Guerra del Brasil; el coronel Estacelita Werner; don Roberto Trompowsky, don Osvaldo Gomes, don Arturo Azebedo, presidente del atletismo; don Celio da Cairos, presidente de la Liga Metropolitana; Barón von Sanken, jefe del box; coronel Parga, jefe de la esgrima; Conde Ballet Latour; delegado uruguayo señor Gerardo Sienra; don Rafael Cullen, presidente de la delegación argentina; señor Oliveira Bergues, periodista brasileño; capitán aviador Aracena; señor Guillermo Medina, delegado de la Federación Sportiva Nacional en el Brasil, y los jefes brasileños de equitación, tiro al blanco, ciclismo y water polo.

La manifestación promete alcanzar todos los caracteres de un acontecimiento deportivo-social.

TRANSMISIONES
DESCANSOS
POLEAS
A precios convenientes encontrará en la
Casa Santiago Webb & Co.
Estado 156-170
Casilla 1767
Teléfono Ing és 3176-3177

"BRIE"

Antigua Fábrica
— DE —
CALZADO
para señoras establecida en extenso local, vendo por no poder atender.
CASILLA 2952
25-S

Cafés "Tres Montes"
M. F. R.
TRES MONTES
SIETE CALIDADES
reconocidas como insuperables, dentro de sus respectivos precios.
Por mayor: Bahre y Cía., Depart. Café.
VALPARAISO - SANTIAGO
TALCAHUANO

SASTRERIA GINEBRA
ESTADO 250, ALTOS
Con motivo de la inauguración del nuevo ensanche, invitamos a nuestros clientes a visitar nuestra gran exposición de telas inglesas.
PRECIO EXCEPCIONAL
$ 280 Género Inglés
22-S

ES ABSOLUTAMENTE INDISCUTIBLE EL EXITO QUE SE OBTIENE CON LA APLICACION DEL
SALITRE
como abono y fertilizante en la agricultura, viñas y árboles frutales, el que se puede obtener para entrega inmediata en Valparaíso y Santiago, a los siguientes precios:
En Valparaíso:
Salitre de 95% por carros completos, a . . . . $ 14.50 m|c. neto el quintal
Salitre de 95% por menor cantidad, a . . . . 14.80 m|c. neto el quintal
Salitre potásico por carros completos, a . . . . 18.50 m|c. neto el quintal
Salitre potásico por menor cantidad, a . . . . 18.80 m|c. neto el quintal
En Santiago:
Salitre de 95% por cualquier cantidad, a . . . . $ 15.10 m|c. neto el quintal
Salitre potásico por cualquier cantidad, a . . . . 19.10 m|c. neto el quintal
WESSEL, DUVAL & Cía.
MORANDE ESQUINA DE HUERFANOS
AGENTES EXCLUSIVOS DE LA ASOCIACION DE PRODUCTORES DE SALITRE DE CHILE
22-S.

INFORMACIONES DEL INTERIOR

VALPARAISO

El incendio del vapor "Corral"

En la Dirección del Territorio Marítimo se recibió ayer el siguiente telegrama, relacionado con el incendio del vapor "Corral" ocurrido en Huasco en la madrugada del Lunes:

"Huasco, 21.—Director del Territorio Marítimo.—Valparaíso.— Vapor "Corral" está haciendo agua. Se teme que el casco se vaya a pique, inutilizando con esto el mejor fondeadero de la bahía.

Ruego autorización para tomar algunas medidas a fin de evitar esta nueva catástrofe.—**Salcedo.**"

La fijación de las tarifas de cargas y pasajeros, conforme a la Ley de Cabotaje

Para el Martes 26 del presente ha sido citada la comisión que estudia la fijación de las tarifas máximas de carga y pasajeros, conforme a los reglamentos de la ley de cabotaje.

Esta comisión está formada por las siguientes personas:

Director del Territorio Marítimo Vice-almirante don Miguel Aguirre: Administrador de la Aduana, señor Alfredo Camus; señor Adolfo Eastman, representante de la Sociedad Nacional de Agricultura; señor Lorenzo Montt, representante de la Sociedad de Fomento Fabril; señor Juan Enrique Lyon, representante de la Asociación de Productores de Salitre; señor Eduardo Frías, representante de la Compañía Sud-Americana de Vapores; señor Carlos Artigas, representante de la firma Artigas Riofrío; señor Arturo García, representante de la firma González Soffia; y el señor Manuel García, representante de Braun y Blanchard.

En la mañana de ayer zarpó la fragata "Sarmiento"

A las nueve de la mañana de ayer zarpó de este puerto, después de una permanencia de quince días, el buque escuela argentino "Presidente Sarmiento".

Momentos más tarde, se recibía en la Dirección General de la Armada el siguiente radio, procedente de la "Sarmiento".

"Desde la "Sarmiento".—A las 9.25 A. M.—Director General de la Armada.—Valparaíso.—Al dejar el puerto de Valparaíso deseo expresar a V. S. que los tripulantes de la "Sarmiento", llevamos un imborrable recuerdo de las prestadas atenciones con que hemos sido honrados, durante nuestra permanencia en ese puerto.—**Campos Urquiza**, Comandante".

El Director General, Vice-almirante don Francisco Nef, contestó al Comandante argentino en los siguientes términos:

"Comandante Campos Urquiza.— Fragata "Sarmiento".— Agradezco su atento radiograma y me es grato dejar constancia que las muy merecidas y modestas atenciones prodigadas a usted y digno personal a sus órdenes son un reflejo del sincero afecto que los chilenos sienten por los hijos de la gran República hermana.—**Almirante Nef**, Director General de la Armada".

La fragata argentina se dirige actualmente a Talcahuano, donde permanecerá algunos días, pasando después a Lota, de don seguirá viaje directo a Usuahhía, población argentina de Tierra del Fuego, regresando después al Mar del Plata.

Matrimonio

Se ha concertado el matrimonio de don Carlos Alberto Steller Vásquez con la señorita Genoveva Torrealba Lazo.

TARAPACA

LOS SUCESOS DE SAN GREGORIO

SE DICTA SENTENCIA EN SEGUNDA INSTANCIA EN EL PROCESO SEGUIDO POR ESTOS LUCTUOSOS DESORDENES

La Corte de Apelaciones falla rebajándole la pena a todos los detenidos

Algunos de los inculpados en libertad

(De nuestro Corresponsal, por Telégrafo)

IQUIQUE 21.— Nuestros lectores recordarán el ruidoso proceso que se inició en esta ciudad, con motivo de los desgraciados sucesos de San Gregorio, de resultas de los cuales murieron varios obreros y soldados.

Iniciado el proceso, se hicieron numerosas detenciones, sindicándose como principales inculpados a los obreros Luis A. Ramos, Casimiro Díaz, Manuel Jaquez y otros, a quienes, se les condenó en primera instancia a muerte.

Fuera de estos obreros, había varios otros detenidos, a quienes se les condenó a penas menores, pero de la misma gravedad.

Apelada esta sentecia, la Corte designó al Ministro señor Ismael Poblete para que se avocara el conocimiento del proceso, el que después de una gran labor ha dictado sentencia, siendo conocida por la Corte en la reunión que celebró hoy en la tarde.

En esta reunión, el abogado señor Bonilla, que estaba encargado por los obreros para hacerles su defensa, alegó ante la Corte en forma brillante, revocándose la sentencia anterior y dejándola reducidas a las condenas que más adelante se indican.

En general, la sentencia favorece a los obreros, algunos de los cuales saldrán en libertad.

En efecto, esta dispone que la condena a muerte impuesta en la primera instancia a los obreros Luis Alberto Ramos, Casimiro Díaz y Manuel Jaquez, se reduzca a perpetuidad; a los obreros Ambrosio Nieto, Victorino Cornejo y Enrique Guerrero, de diez años, a seis años; al obrero Joaquín Berríos, de cinco años e inhabilitaciones absolutas de derechos políticos, a 3 años y un día; y a los obreros Juan de Dios Rojas y Pedro Tello, de tres años, a 541 días.

OBREROS EN LIBERTAD

A las dos de la tarde, la Corte mandaba oficiar al juez de Antofagasta de esta sentencia, y lo invitaba a poner en libertad a los reos obreros Ismael Blanco, Felicindo Pérez, Juan de Dios Rojas y Pedro Tello, que habían cumplido la condena actual, y que les faltaba poco para hacer lo mismo con la pena de primera instancia.

En general, el fallo dado por la Corte ha sido muy comentado, y muy felicitado el abogado defensor señor Bonilla.

Viajeros

A bordo del vapor "Palena" llegarán mañana a este puerto para seguir después a Santiago, el Ministro de la I. Corte de Apelaciones de Iquique, don Ismael Poblete, el Intendente de Tacna señor Barceló, el Inspector de Carabineros Comandante señor Muñoz Baeza.

Enfermo

Continúa delicada de salud la señora Raquel Castro de Molina, que hace algunos días fué sometida a una delicada operación quirúrgica, en el pensionado Van Buren por los doctores señores Palominos, Fonck y Grove.

El día de los huerfanitos

LA REUNION DE HOY EN LA INTENDENCIA

Por invitación de la señora Elisa Reyes de Phillips, hoy, a las 3 P. M. se llevará a efecto en su casa habitación, palacio de la Intendencia, una reunión con el objeto de preparar la celebración de la fiesta de los huerfanitos auspiciada por el gremio de chauffeurs.

Movimiento de naves

Ayer debieron salir:

El "Quito" y "Orompello", para Iquique.

El "Araucanía", para Coquimbo.

El "Lord Ormone", para Nueva York.

Hoy se anuncian:

El "Orcoma", para Liverpool.

El "Inca", para Puerto Montt.

El "Maipo", a Pimentel.

El "Lautaro", a Corral.

Mañana se espera:

El "Palena", de Cristóbal.

FOSFATOL
A las madres de familia:
¿Qué cosa es FOSFATOL?
Pues, consulte Ud. a su médico y le dirá que el FOSFATOL es un nuevo alimento fosfatado, de calidad superior, al alcance de ricos y pobres, que presenta al público, el Laboratorio de Viña del Mar
Pruébelo Ud. y compre en su Farmacia un tarro de FOSFATOL y muy pronto verá Ud. crecer sus niños, sanos, gordos y robustos.
Su precio en comparación con las demás harinas importadas, no puede ser más módico y vale tan solo
$ 2.75 el tarro
Contra entrega de doce cartones de FOSFATOL, obtendrá Ud. además un tarro gratis en las oficinas de los señores
HORMANN Y CIA. - 559, BANDERA

SPLENDID-HOY
5 y 9.30.—"EL ILUSTRE PRINCIPE", por Sessue Hayakawa

6.30 y 10.30
Bellísimo estreno "Flucksmann-Paramount".
El conmovedor romance sentimental.

La Moneda Mascota
por VIVIAN MARTI y TOM MOORE

MAÑANA: Estreno sensacional "PATHE PARIS"
LA TENAZA
por el famoso detective NICK WINTER.

DOMINGO El más célebre de los galanes.
THOMAS MEIGHAN
en la obra preciosa "Glücksmann Paramount"
La Senda Fácil

MARTES 26, "HEROINA DE AMOR" la más sublime super-producción "Glücksmann-Paramount de GRIFFITH, por LILLIAN GISH y dedicada a todas las mujeres del mundo esclavizadas por la civilización

IMPERIO
HOY 6.30 y 9.30

A PEDIDO DEL PUBLICO, reprise de la alta comedia dramática
EL ETERNO DON JUAN
Hermosa obra de ironía y sentimiento, que fué gran creación de ERNESTO VILCHES.

MAÑANA: Estreno Pathé N. Y.
RUTH CLIFFORD
La aplaudida estrella de las series, en el vibrante drama pasional, con acción en Puerto Rico.
AMOR TROPICAL

DOMINGO. En funciones de lujo. El bellísimo estreno Realart de Luxe.
Un Corazón por Alquilar
fina comedia social de amores, por JUSTINE JOHNSTONE.

HOY - Brasil
Platea $ 2.-

Mañana: Teatros
SETIEMBRE y
ESMERALDA

La Cruz del Sur

Extraordinaria producción
JEWEL UNIVERSAL
del gran director
REX INGRAM
por

Elmo Lincoln

el Sansón del Cine; el rival de
JACK DEMPSEY

El terror y la furia del Océano en una terrible tempestad, reproducidos con un realismo aterrador.

En medio de este tremendo desencadenamiento de los elementos, un motín estalla a bordo. Fué una tempestad dentro de las Almas.

El motín era provocado por contrabandistas de armas para una de las parodias de Repúblicas que existen en América latina.

La más formidable lucha entre los atletas ELMO LINCOLN y NOBLE JOHNSON.

ADEMAS SE ESTRENARAN: "PELIGRO INTERNO", POR JORGE LARKIN; Y "FORMAS ESCULTURALES", POR PIRULITA.

ESMERALDA - Hoy PLATEA $ 1.50 **- LOS NEIRA**
Y el desternillante programa bufo:
TRIPITAS LABRADOR-SE RIFA UN AUTO
MAX CHAUFFEUR
BAILE EN EL FOYER DESPUES DE L A FUNCION.

IMPERIO - Lunes 25 - SATANAS - LUCRECIA BORGIA
Interesantísima reconstitución histórica de dos épocas de la humanidad, protagonizada por Conrado Veidt, el genial intérprete de EL TERCER SEXO (no estrenada aún).

TEATROS - MUSICA - CINES

COMEDIA

La rebaja en los precios acordada por la Empresa de este Teatro ha sido muy bien acogida por el público, que ha acudido en gran número a presenciar las aplaudidas danzas de Nati la Bilbainita, la gran bailarina española, que con su arte exquisito y su gracia inimitable se impone al público. Verdaderamente, Nati es una gran artista de la danza, tanto por su expresión como por el clasicismo que rige en todos sus bailes.

La función nocturna de hoy, como Viernes de moda, está dedicada a la colonia española en general y a la vasca en particular. Bailará Nati la famosa danza vasca Aurresku y una Rapsodia Valenciana de gran efecto, entre otras. El cine proyectará la preciosa cinta, estreno en Santiago, titulada "Camaradas", por el actor favorito Buck Jones.

La empresa prepara para el Martes 26 una función de gala en honor y beneficio de Nati la Bilbainita, con un programa que seguramente llamará la atención del público.

SANTIAGO

La Compañía Berutti, que con tanto éxito está actuando en esta popular sala, pondrá hoy en escena, en la vermouth, la preciosa opereta del maestro Luna "Molinos de viento", cantada por la señorita Lloret y el señor Videgain. En la noche se pondrá en escena la siempre aplaudida opereta del maestro Gilbert, "La Casta Susana", interpretada por las principales partes de la Compañía.

El estreno anunciado para mañana de la nueva revista del maestro Palacios, "Por los aires", ha sido postergado para el Miércoles 27 por no haber sido entregado aun el decorado de la obra.

"CON BOMBO A BOMBAY".— Esa nueva opereta, debida a la pluma del compositor nacional señor Angellotti, se estrenará por la Compañía Berutti el Viernes 29. Esta nueva obra que viene a enriquecer el repertorio teatral chileno, se está ensayando cuidadosamente por la Compañía y es de esperar que obtenga un gran éxito.

COLISEO NACIONAL

"La rechazada" continúa en el cartel de este teatro, marcando de este modo el éxito más definido del teatro nacional en los últimos tiempos.

La obra es hermosa y su factura teatral permite a la compañía De la Sotta demostrar su capacidad interpretativa.

Se destacan por la conciencia de sus roles, la señora Benito, De la Sotta, Frontaura, Pérez y Pepita Garrido.

—Mañana, estreno de "Tosca", melodrama de Sardou, llevando la responsabilidad de los roles la Benito, Frontaura, Pérez, De la Sotta y Ramírez.

En la próxima semana, estreno de "Padre Nuestro" de Nicanor de la Sotta.

ESMERALDA

LOS NEIRA Y PROGRAMA BUFO.— Como lo suponíamos, el debut de ayer de Los Neira, fué un éxito completo. Hoy, en vermouth, harán un nuevo programa de bailes en el que figuran danzas cow-boys, one-step, danza holandesa y bailes cómicos.

En nocturna se estrenará la pantomima "Chaplín profesor de baile", en la cual toman parte 8 personas. Neira es el mejor imitador de Chaplín y en Estados Unidos fué él quien protagonizó varias vistas falsificadas del rey de la risa.

El cine, tarde y noche estrenará el programa bufo formado por "Tripitas labrador, "Max chauffeur" y "Se rifa un auto".

Dieciocho
Alameda Esq. Dieciocho
HOY
WILLIAM FARNUM en
Don Cesar de Bazán
PLATEA $ 2

IRIS
CASTRO 130
HOY
Tarde y Noche
Algo en qué Pensar
Gloria Swanson y Elliot Dexter

ELMO LINCOLN
EL APOLO DEL CINE
el actor-atleta que posee la más perfecta musculatura en el mundo, reaparecerá
MUY PRONTO
en su más grande y sensacional creación, la gran serie en 18 episodios y 6 funciones:
EL DISCO DE FUEGO
con la colaboración de la aplaudida estrella de la UNIVERSAL: LUISA LORRAINE.
Próximo estreno: ALHAMBRA, VICTORIA y SAN MARTIN.

MUSICA

BAILES CLASICOS

El Martes 3 de Octubre, a las 6 P. M. en el Teatro de la Comedia, se dará una gran función a beneficio de la Liga Patriótica y Veteranos del 79, bajo la dirección del eminente coreógrafo Jan Kawesky, en que tomarán parte sus distinguidas alumnas, señoritas: Tonia Engel, Luisa Carmona, Olga Villagra, Laura del Campo R., Inés Greve, Matilde, Estela e Inés Pizarro C., Cristina Ventura, Gilda Schiavetti, Tamara Saavedra, Mimí Commentz, Lucía Viera B., Gabriela Pepine, Raquel Pinochet, Adine Davis, Elvira Rondanelli R., Margarita Aileen y Bárbara O'Brien, Violeta Riveros H., Bebé Tornero, Rebeca Herrera S., Mildred y Ana M. Cammon, Ana G. Toro y Jan Kawesky.

1.a parte

La noche de Arabia, de C. Gounod.

2.a parte

"Gioconda". —Danza de las horas. Música de Ponchelli. Coreografía original de Jan Kawesky, por Jan Kawesky y sus alumnas.

3.a parte. Divertissements

1. Sinfonía por la orquesta.
2. L'aprés midi D'un Faune. Música de F. Grieg y A. Valencia. "La Ninfa": T. Engel; Le Faune, J. Kawesky. Griegas danzantes por todas las señoritas.
3. Rosmarin. F. Kreisler. —Inés Greve.
4. Svanilda. L. Delibes.— Matilde de Pizarro C.
5. Danza Zingara. Verdi. —Jan Kawesky.
6. Penas de Amor. F. Kreisler. Luisa Carmona.
7. Danza Marina. A. Minkes. — Margarita Aileens y Bárbara O'Brien
8. La Noche. A. Rubenstein. — Mercedes Vásquez V.
9. Danza de Anitra. F. Grieg. — Gilda Schiavetti, Támara Saavedra y Olga Villagra.
10. Silencio. Chopin. — Tonia Engel.
11. Bacchanal. Wisterhout. — Laura del Campo R.
12. Gavotte Stephanis. Czibulka. —Adine Davis, Jan Kawesky.

Las localidades se venden en la Casa Otto Becker.

PABELLON ACROPOLIS

SAN DIEGO 875

Sábado 23, grandiosa novedad. Debut del gran Circo Capitán Sáenz. Recién llegado de Buenos Aires, compuesto de 40 artistas de ambos continentes.

Artistas de fama mundial. El mejor conjunto en jira de Sud América. El día del debut, la gran Compañía hará un paseo por las principales calles de la ciudad.

CONCIERTO YOLANDA GUTIERREZ

Mucho éxito parece que tendrá el concierto de canto que la señorita Yolanda Gutiérrez ofrece el Sábado próximo en el Municipal a la sociedad de la capital.

He aquí el interesante programa formado por la inteligente aficionada:

Donizzetti: Don Pasquale. Qual guardo il cavalleri.

Leoncavallo: Mattinata: L'aurora di bianco vestita.

Donizzetti: Linda di Chamounix: O luci di quest'anima.

Strauss: Voci di Primavera.
Brahms: Berceuse.

Verdi: Rigoletto: Caro nome.

Toselli: Rimpianto.

Verdi: Traviata: E'strano, e'strano.

CONCIERTO EN EL CLUB DE SEÑORAS

El Sábado próximo, a las 6 P. M., tendrá lugar en el Teatro del Club de Señoras, un concierto que un grupo de universitarios ha organizado para presentar al joven estudiante de medicina y virtuoso de la guitarra, Juan Sepúlveda.

Hace algún tiempo, tuvimos oportunidad de escucharle y hacer notar sus buenas cualidades, entre las que sobresalen las de compositor.

El programa será el siguiente:

Schumann. — Liebesgarten. Trío, por los señores Roberto González M., violín; Alfredo Iturra, violoncello; Carlos Melo Cruz, piano.

Wirkan.—Rayo de luna. Nocturno, señor Juan Sepúlveda.

Donissetti.—Elisir d'amore. Una furtiva lacrima. Tenor, señor Ricardo de la Vega.

Verdi.—Il trovatore. Misserere, señor Juan Sepúlveda.

Puccini.—Mme. Buterfly. Dúo finale, primer acto. Soprano, señorita Raquel Martínez; tenor, señor Ricardo de la Vega.

Wirkan.—Motivos araucanos. El canto de la Trutruca, señor Juan Sepúlveda.

Mascagni. — M'ama non m'ama. Soprano, señora Julia Franco.

Sacreras.—Una lágrima, fantasía, señor Juan Sepúlveda.

Mozart.—Minueto. Trío por los señores R. González M., violín; A. Iturra, violoncello; C. Melo C., piano.

Wirkan. — Meditación. Nocturno, señor Juan Sepúlveda.

Lolita.—Buzzi Peccia. Tenor, señor Oscar Orlando.

Wirkan.—¡Triunfal!... Gran fantasía guerrera en Do menor, señor Juan Sepúlveda.

Circos

PABELLON ACROPOLIS

Como hemos venido anunciando, el Sábado 23 se efectuará el debut de la gran Compañía de Circo contratada en Buenos Aires, por la empresa Constantino Hnos.

En el elenco de la Compañía figuran artistas de fama mundial y que han obtenido un grandioso éxito en el Casino de Buenos Aires, donde han actuado últimamente.

Mañana daremos a conocer el elenco.

TEATRO SANTIAGO
Merced entre Plaza y San Antonio
Empresa Ernesto Bouquet

Gran Compañía Española de Operetas y Revistas INES BERUTTI

HOY VIERNES 22 de SETIEMBRE
Vermouth a las 6.15. Platea $ 3.
MOLINOS DE VIENTO
Noche a las 9.15. Por última vez
LA CASTA SUSANA
Miércoles 27, estreno POR LOS AIRES, revista de gran aparato.

TEATRO COMEDIA
Huérfanos esq. Morandé
Empresa Ernesto Bouquet
Temporada Artística de la genial Bailarina Nati La Bilbainita
HOY VIERNES 22 de SETIEMBRE
Viernes de Moda
Vermouth a las 6.15. Platea $ 4.
Noche a las 9.15. Exito enorme de
NATI, LA BILBAINITA
Función dedicada a la Colonia Española.
Programa nuevo.
Estreno de la película CAMARADAS, por Buck Jones. Propiedad de la Italo Chilena.
Martes 26, Beneficio de Nati.

NOTICIAS CINEMATOGRAFICAS

IMPERIO

LA REPRISE DE "EL ETERNO DON JUAN".— El caso, no muy frecuente por cierto en espectáculos cinematográficos, de que el público mismo solicite la reprise de una obra, vuelve a repetirse respecto de la Sala Imperio, a cuya dirección son los espectadores quienes han pedido que se exhiba de nuevo la película que se presenta en las secciones de hoy, titulada "El eterno don Juan" o "El irresistible Paurel" que, como hemos dicho, en anteriores informaciones, es la adaptación cinematográfica del drama de Lee Ditrichstrein Frederick y Fanny Hatten, que constituyó una de las más altas y celebradas creaciones artísticas de Ernesto Vilches y de Irene López Heredia, en su pasada temporada del Municipal.

Nos bastará recordar aquí el éxito justamente celebrado de "La mujer X", por ejemplo, para probar que el cine, con su método actual de leyendas elocuentes y cuidadas, reemplaza fácilmente la palabra, que, por lo demás se ve surgir clara de la mímica de los actores que al representarla la pronuncian y que, no sólo llenan las necesidades del rol, sino que enriquecen e intensifican la emoción de las escenas.

"El eterno don Juan", que también es producción Goldwyn, podrá no ser la creación misma de Vilches, pero es la obra genuina, interpretada por otros grandes artistas que realizan otras grandes creaciones.

SPLENDID

HOY ESTRENA "LA MONEDA MASCOTA" POR VIVIAN MARTIN Y TOM MOORE.— Tanto en la especial, a las 6.30 P. M. como en la segunda de la noche, a las 10.30 P. M. de hoy del Splendid, estrenará una producción perteneciente a la acreditada manufactura Paramount, titulada "La moneda mascota", romance sentimental, cuyo argumento fuertemente interesante, está basado en escenas de la vida de los humildes, de aquellos que deben luchar rudamente contra las injusticias de la vida, para al fin si vencen poder gozar de algo de lo que el destino reserva a sus elegidos. Crea el rol principal la actriz sentimental americana Vivian Martin, una de las más bellas de las ingenuas del cine, secundada por Tom Moore.

En la Selecta, a las 5 P. M., y en la primera de la noche, a las 9.30 P. M., se exhibirá la hermosa producción de gran lujo de la Robertson Cole, "El ilustre príncipe", creación del trágico japonés Sessue Hayakawa, secundado por Mabel Ballin.

SETIEMBRE

"SATANAS".— Este teatro estrena hoy en vermouth y nocturna la penúltima función de "Satanás", la sensacional serie por Eddie Polo.

Terminada esta serie, empezará a exhibir "Róbinson Crusoe", adaptución de la famosa novela de Daniel Defoe.

BRASIL

"LA CRUZ DEL SUR".— La Compañía Universal, ha presentado esta semana dos Jewel, o sea, películas extraordinarias de su repertorio. La primera fué "El hálito de los dioses", de cuya importancia nos hemos ocupado. La segunda es "La Cruz del Sur", obra que marcará una verdadera etapa en el año cinematográfico. Es la primera Jewel de aventuras, es decir, la primera obra extraordinaria que sale del trillado marco de vistas de tesis para presentar con caracteres especiales un drama viril y al aire libre.

"La Cruz del Sur" no es una vista de cow-boys. Es adaptación de una de las más lindas novelas de Stevenson producida por el gran director Rex Ingram e interpretada por el actor coloso, por el atleta Elmo Lincoln.

"La Cruz del Sur" es el nombre de un velero del cual Elmo es el Capitán. Lleva un cargamento que ha sido declarado como de pianos, con destino a una República sudamericana tropical. Ya en alta mar viene a descubrir que en realidad los cajones contienen armas para los revolucionarios. El contrabandista es uno de los pasajeros, que viaja con su mujer y su pequeña hija, a quienes maltrata cruelmente.

El Capitán tiene como primera idea la de denunciar al hombre. Sin embargo, por un oculto amor que siente por la esposa desgraciada, se contiene, ya que con ello echaría la deshonra sobre ella y sr hijita. Después, en medio de una tempestad, estalla un motín a bordo. Resultado de esto fué el naufragio del barco. Esta es una escena de un realismo atroz.

Convenientemente intercaladas hay escenas satíricas de las Repúblicas suramericanas, siempre convulsionadas por revoluciones que a no mediar la pérdida de vidas, resultarían sumamente divertidas.

Fuera de programa se estrenarán, además: "La lucha interna", por Jorge Larkin, y "Formas esculturales", por Pirulita.

ALHAMBRA Y VICTORIA

LA QUINTA FUNCION DE "TRABAJO".— Estos cines arriban con sus funciones de hoy a presentar la quinta función de la magna obra de Emilio Zolá "Trabajo", cuyo éxito en cada uno de los diferentes teatros en que ha sido exhibida es un elogio propio que el público mismo le proclama respecto de su cultura y de su interés por estudiar a través del drama los temas de trascendencia, que enaltecen el espectáculo, alejándolo de la frivolidad vulgar. El triunfo de "Trabajo" es también un triunfo de ideas, que hace pensar seriamente en la necesidad de renovar los regímenes sociales que anacrónicamente se mantienen todavía y que son la causa de tanto grave problema que surge frecuen entre las grandes fuerzas que son el capital y el trabajo.

La función quinta que se exhibe hoy de esta obra comprende el estreno del libro titulado "Justicia", uno de los de más alto significado dentro de la trascendencia del drama.

SAN MARTIN

SU PROGRAMA DOBLE.— Para cada una de sus secciones de hoy este teatro anuncia un doble programa de alto mérito atractivo por lo artístico como por lo sensacional, pues está compuesto de la superproducción dramática Star de Luxe, cuyo estreno celebramos hace poco, titulada: "La casa de oro", una de las obras más lujosas que ha realizado el cine, en cuanto a interiores, a escenarios auténticos y a fiestas. Después de esta importante reprise, se exhibirá la sexta función de la aclamada serial de Eddie Polo "El hijo del circo", que contiene los tres episodios finales de esta interesante novela de aventuras.

AVENIDA

"LA ETERNA MADRE".— En sus dos funciones de hoy se presenta la profunda visión de gran humanidad titulada: "La eterna madre", obra en que se despierta los sentidos, hacia el egoísmo de algunas mujeres que se han negado a cumplir el mandato más sublime de la naturaleza siendo madres. El tema de la obra está tratado en tal forma, que puede ser vista sin recato por todo público, a más de constituir una cinta de intensa belleza gráfica.

UNION CENTRAL

"EN LA HACIENDA".— El Sábado se proyectará en el teatro Unión Central la película mexicana, titulada: 'En la hacienda", que tanto por sus actores como por sus paisajes en nada tiene que envidiar al cinematógrafo americano.

Se trata de un drama de gran emoción y de trascendencia social, en el cual se estudia un aspecto de la vida de los campesinos mexicanos.

ALAMEDA

FRANCISCA BERTINI.— Hoy se presenta en esta sala Francisca Bertini, en su última obra "Almas perniciosas", obra ésta en la que se hace un interesante estudio del temperamento de una hermosa mujer histérica.

Este rol lo hace la Bertini y es, sin duda alguna, el mejor trabajo de la excelsa actriz.

Es un curioso análisis del alma histérica de la mujer.

ELECTRA

"LAS TRES TIAS".— Estrena hoy un vaudeville alemán que prolongará el suceso de "Produzcamos guaguas". Se titula: " Las tres tías", y es su intérprete la misma de la película mencionada: Lotte Neumann.

FRANKLIN

"VIVO O MUERTO" Y "LA DOMADORA DE HOMBRES".— Hoy, en especial y noche presenta este teatro "La domadora de hombres" por Gladys Walton.

Además se presentará el sensacional drama de aventuras de cowboys, titulado "Vivo o muerto", la última obra del gran actor cowboy Jack Hoxie, recordado intérprete de la gran serial "Juan Centella".

NOVEDADES

"TRABAJO".— La tercera función de la novela "Trabajo" del inmortal escritor Emilio Zolá, se pasa hoy en este concurrido cine de la calle Cueto y Avenida Portales, en las secciones de especial y noche.

ATENAS

Especial y noche estrenará la penúltima función de la aplaudida serie de Eddie Polo "Satanás", con los episodios 13, 14 y 15.

Para mañana se anuncia "El hálito de los dioses", por la esposa de Sessue Hayakawa: Tsuru Aoki.

DIECIOCHO

"DON CESAR DE BAZAN".— Hoy presenta esta sala un estreno Fox "Don César de Bazán" por William Farnum. Secunda a Farnum Dorothy Drake, inteligente artista que desempeña el papel de reina.

Mañana estrena el 4.o programa cómico Glucksmann, con "Pichincha".

IRIS

"ALGO EN QUE PENSAR".— Hoy estrena este teatro en las funciones de tarde y noche la superproducción Paramount, de gran lujo, titulada "Algo en qué pensar", interpretación acabada de la famosa estrella norteamericana, la hermosa y más elegante mujer, Gloria Swanson y el simpático y aplaudido Elliot Deater.

REPUBLICA

"TRABAJO".— Hoy estrena este teatro, en las funciones de tarde y noche, "La percha", 3.a función de la super-serie Pathé París, titulada "Trabajo", del gran escritor y discutido filósofo Emilio Zola.

POLITEAMA

"Sí... pero no...", lindísima producción Paramount, se estrena hoy. Es la historia de tres hombres, solterones convencidos, y una niña con unas ganas terribles de casarse; pero desengañada de los hombres. Creación de la encantadora actriz ingenua Margarita Clarck, secundada por Richard Barthelmess.

DELICIAS

"Dichosa infancia", una deliciosa comedia del graciosísimo caricato Will Rogers es la que estrena en sus funciones de hoy, especial y noche, este teatro, cinta que hará las delicias del público por la liviandad de su argumento, preñado de escenas de irresistible jocosidad y cuyos letreros son una verdadera fuente de alegría.

NOTAS Y NOTICIAS

MAÑANA ESTRENA EL SPLENDID "LA TENAZA", POR EL DETECTIVE NICK WINTER.— En sus funciones de gran moda y espectáculo óptimo de mañana Sábado del Splendid, ofrecerá el estreno de gran producción francesa de Pa Fréres, destinada por su géne alcanzar un gran éxito entre el blico, se titula: "La tenaza". E emocionante drama de aventuras liciales, en las que se encuentra cla la a ellas, a fin de darle un de poesía y de interés, un roma pasional, que junto con las notab pesquisas detectivescas, aventuras escenas de gran emoción que for su argumento la hacen una de más sensacionales películas pres tadas hasta la fecha. Reaparece ella interpretando el principal el famoso detective Nick Winter, mismo que hace años alcanzó inm sa popularidad, y que en esta volverá por sus laureles anteri mente adquiridos.

"SATANAS" O "LUCRECIA BO GIA".— Esta cinta es la última labra, del cine reconstructivo y cador y figura entre las obras base histórica más bien comp tas.

Con una propiedad escénica sorprende, con un lujo correctísi en el que ni por un instante se serva el menor anacronismo ni más pequeño error, pasan dos tes famosas que echaron sobre historia sombras siniestras. La bor de los artistas que toman par en esta producción es impecable y un acierto único. Conrado Veidt, famoso intérprete de "El ter sexo", no estrenada aún, luce en "Satanás", brillantemente sus traños dotes de actor dúctil y maravillosa comprensión. La Sa Imperio presentará esta cinta el próximo Lunes 25, en sus dos fu ciones.

DOS ESTRENOS DE IMPORTAN CIA.— Respectivamente, en sus fu ciones del Sábado y del Domingo Sala Imperio estrenará las prod ciones de la Pathé N. Y. y de Realart, tituladas: "Amor tropic y "Un corazón por alquilar", que distinguen, la primera por sus cualidades dramáticas y su amb te de costumbres, y la segunda sus lujosos aspectos escénicos, fino corte de alta comedia y el cartel de su protagonista, la estre Justine Johnstone. Muy adecuad para las funciones de lujo a que se les ha destinado, estas buen producciones aseguran de antem un éxito más para las concurrid secciones de Sábados y Doming.

"LA MUCHACHA DEL ARR BAL".— Su argumento hará se múltiples emociones a todos los es píritus.

Sus pasajes transcurren abs biendo el pensamiento en medio de conjeturas extrañas; hará vivir pasado y el presente del espectad porque en ella hay una sembla de cada cosa, que por cierto, es cada uno. Es una fuente donde e na la vida entre el dolor de sent se aplastado por el fatalismo y deseo de surgir para con ello gu días de paz y de sosiego.

AVENIDA. — HOY ESPECIAL Y NOCHE
ESTRENO. — Creación de la eminente trágica FLORENCIA REED.
LA MADRE ETERNA
TEMA. — Un himno a la Maternidad.
ADVERTENCIA. — Esta película dió origen, en Valparaíso, a una acalorada polémica de prensa, por estimar algunas personas que no debió ser vista por niñas, a causa de su tema.
Mañana: CAMARADAS, por BRICK JONES.

AMERICAN CINEMA. — DANCING THEATRE
ARTURO PRAT 102
HOY VIERNES 22 DE SETIEMBRE DE 1922
Vista extraordinaria.
PRODUZCAMOS GUAGUAS
Por LOTTE NEUMANN.

Alameda: EL HALITO DE LOS DIOSES
Una verdadera revelación de lo que puede el ambiente en el lejano y misterioso Japón.
POR Tsuru Aok

FIJE EN SU MEMORIA
La Muchacha del Arrabal
que su estreno va a ser un hecho memorable en los anales cinematográficos.
6 GRANDES ACTOS DE EMOCION E HILARIDAD

ALHAMBRA y VICTORIA
HOY - 6.30-9.30
El monumento del cine de ideas:
TRABAJO
de EMILIO ZOLA. Estreno del Libro 5.o:
"JUSTICIA"
MAÑANA: Estreno Pathé París: La obra que evoca la novela
SANGRE Y ARENA
de V. BLASCO IBAÑEZ.
LA HIJA DE NADIE
Por SUSANA TALBA.

ES O NO CIERTA LA TEORIA DE EINSTEIN?

DE LAS OBSERVACIONES DEL ECLIPSE SOLAR DE AYER SE ESPERA DEDUCIR SI ES EFECTIVO QUE LA LUZ SE PROPAGA DE ACUERDO CON LAS LEYES DE LA GRAVEDAD

En el N. O. de Australia y en la Isla de Pascua, un grupo de sabios escruta el firmamento en busca de la verdad fundamental de la Física

Desde ayer se encuentra un grupo de sabios y astrónomos, seleccionados entre los más célebres de la tierra, en posesión de datos que les permitirán resolver si la teoría de Einstein es verdadera, o si, como lo anuncia una reciente comunicación dirigida a la Academia de Ciencias de París, carece de base y es únicamente un mero artificio de cálculo.

En efecto, se confiaba, para dilucidar ese delicado punto, en el eclipse de sol de ayer, esperándose deducir de su observación pruebas en pro o en contra de la aseveración, según la cual la luz se propaga de acuerdo con las leyes de la gravedad o sea, si es o no posible pesar un rayo de luz.

En el caso de ser comprobada la exactitud de la teoría sostenida por el sabio alemán, sería preciso reconocerle como un gran trastornador de las ciencias y colocarlo, junto con Copérnico y Newton, entre aquellos que han revolucionado el concepto que los hombres tienen del Universo.

Con el objeto de poder observar el eclipse en condiciones favorables, grupos de astrónomos y hombres de ciencias, pertenecientes a diferentes nacionalidades, se han establecido en la parte noroeste de Australia y en la isla de Pascua, donde ayer han estudiado, con perfeccionados instrumentos, las diferentes fases del fenómeno, para deducir de ellas las pruebas necesarias para desvirtuar la teoría de Einstein o proclamarla como el mayor de los descubrimientos contemporáneos, destinado a revolucionar las ciencias desde sus fundamentos.

LA CORTE DE APELACIONES REUNIDA EN CLAUSTRO PLENO SE OCUPA DE LAS OBSERVACIONES HECHAS POR LA CORTE SUPREMA

ACUERDA SOLICITAR DIVERSOS INFORMES DE LA MARCHA DE LOS PROCESOS QUE HAN MERECIDO OBSERVACIONES DE ESTE ALTO TRIBUNAL POR LENIDAD EN SU TRAMITACION

Estos informes fueron solicitados de la Secretaría de turno y se refieren a los procesos que más han preocupado la atención pública en los últimos años

En "La Nación" del Domingo último publicamos una información dando cuenta de los acuerdos tomados por la Corte Suprema, respecto de la marcha de los procesos que penden de la consideración de los Tribunales inferiores.

Decíamos en esa ocasión que la Corte Suprema, en presencia de los datos que tenía a la vista, estimaba que no era satisfactoria la marcha de los procesos y que correspondía recomendar una vez más el celo de las diversas Cortes de Apelaciones a fin de que arbitraren las medidas necesarias para obtener su más expedita y pronta terminación.

La Corte Suprema habría acordado dirigirles a los Tribunales expresados un oficio manifestándole además la extrañeza del Tribunal por la falta de cumplimiento en el envío oportuno de los informes que se deben remitir sobre la marcha y estado de los procesos que el Tribunal Supremo había creído recomendar, en vista de la gravedad y trascendencia de los actos criminosos que en ellos se investigan.

La excesiva demora en su tramitación, decía aquel importante acuerdo de la Corte Suprema, perturba los altos fines de la ley penal y aleja el cumplimiento de las sanciones que la vindicta pública requiere.

El Tribunal se refería especialmente a los grandes procesos instruídos en los últimos años, y en los cuales intervienen las diversas Cortes de Apelaciones del país, por medio de sus Ministros en visita.

Esos procesos ya los conoce el lector por haberlos publicado en nuestra edición del Domingo.

Entre esos procesos llamaba especialmente la atención de la Corte Suprema uno que se tramita desde hace 25 años, y que según la opinión de ese alto Tribunal significaba un verdadero escándalo.

El mismo Tribunal expresaba también que la tramitación de otros sumarios era acreedora a medidas disciplinarias.

Pues bien, ayer tarde, según informaciones que obtuvimos en los círculos allegados a los Tribunales, la Corte de Apelaciones se reunió en tribunal pleno y uno de sus objetivos fué el de considerar los acuerdos tomados por la Corte Suprema en la reunión que ya hemos comentado.

Según esas mismas informaciones, el tribunal pleno deliberó extensamente respecto de los acuerdos del Tribunal Superior y solicitó diversos informes acerca de la marcha de los procesos que han merecido observación de la Corte Suprema.

Esos informes fueron solicitados de la Secretaría de turno la que habría dado las explicaciones del caso.

El tribunal pleno no habría alcanzado a ocuparse de otro asunto, pues la importancia del acuerdo de la Corte Suprema le habría ocupado todo su tiempo en estudiarlo y pedir los informes necesarios para conocer los antecedentes.

USE CREMA CERALVINE

FERROCARRIL TRANSANDINO POR JUNCAL

EL GOBIERNO ACEPTA LA RENUNCIA DE MR. WHITE COMO MIEMBRO DEL DIRECTORIO CHILENO DE ESTE FERROCARRIL INTERNACIONAL

Se designa para este cargo al Cónsul en Londres, señor Vicente Echeverría Larraín

La edición de "Los Tiempos" del Viernes próximo pasado informó a sus lectores acerca de una comunicación que se había enviado al Ministro de Chile en Londres, señor Agustín Edwards, en la cual se le daba a conocer que algunos miembros del Congreso habían manifestado su disconformidad respecto a la designación del gerente del Ferrocarril Transandino por Juncal, Mr. White, como miembro del Directorio de la Sección Chilena de este ferrocarril fusionado.

La razón de esta disconformidad sería que se estima que en esta forma aparecían como no bien garantidos los intereses chilenos por cuanto el señor White representa los intereses de la Empresa inglesa de esta vía internacional.

Esta misma información fué ampliada en la edición siguiente de "La Nación", agregándose que la circunstancia que dejamos apuntada más arriba no fué comunicada a Mr. White por no encontrarse en Londres.

Ayer, "Los Tiempos" informó que se había recibido un cable desde Londres, en el cual se comunicaba que Mr. White había resignado su cargo de miembro del Directorio chileno.

EL SEÑOR VICENTE ECHEVERRIA

Ayer mismo se extendió un decreto aceptando la renuncia de Mr. White del cargo a que nos venimos refiriendo y nombrándose para su reemplazo al Cónsul de Chile en Londres, señor Vicente Echeverría Larraín.

Con la designación del señor Vicente Echeverría puede decirse que los dos tercios del Directorio en Londres del Ferrocarril Transandino por Juncal fusionado, está formado por delegados chilenos.

TALADROS
a mano y fuerza motriz.
TORNILLOS
para herreros y mecánicos.
Encontrará en la
Casa Santiago Webb & Co.
ESTADO 156-170
Casilla 1767-Teléf. Ing. 3176-3177

EL PERSONAL DE LA SECCION DE SEGURIDAD

SE ADHIRIO ANOCHE CON UN BANQUETE A LA CELEBRACION DE LAS FIESTAS PATRIAS

ASISTENTES AL BANQUETE DE LOS EMPLEADOS DE SECCION DE SEGURIDAD

En un Restaurant de esta capital se ha llevado a efecto anoche una comida con que los miembros de la Policía, especialmente de la Sección de Seguridad celebraban las fiestas patrias, y al que se dió cita un numeroso grupo de empleados superiores.

En efecto, poco después de las ocho de la noche arribaban al local del Restaurant Peñafiel el personal franco de la Sección de Seguridad, los que se sirvieron una comida en medio del mayor entusiasmo.

Entre los jefes asistentes anotamos la presencia del Comisario de Investigaciones, señor Carlos Bravo y otros inspectores.

Este acto fué terminado cerca de las once de la noche, en medio del mayor entusiasmo, y después de haberse brindado por el engrandecimiento de la República y la ventura personal de todos y cada uno de los asistentes.

LA SUPRESION DE LOS PASES Y FLETES LIBRES POR LOS FERROCARRILES

EN CONSEJO DE GABINETE SE CONSIDERA LA SITUACION CREADA A LOS SERVICIOS DE LA ADMINISTRACION PUBLICA CON ESTA DISPOSICION DEL GOBIERNO

Se resuelve que todos los Ministerios fijen las sumas necesarias para atender la movilización y otros servicios de acarreos por ferrocarriles

La marcha del proceso instruído por la defraudación de fletes libres del Ministerio de la Guerra

En la mañana de ayer se celebró un Consejo de Gabinete presidido por el Primer Mandatario de la Nación, y con asistencia de todos los secretarios de Estado.

En esta reunión se trató principalmente de todo lo relacionado con la defraudación de los fletes libres del Ministerio de la Guerra, y de la situación que ha venido a crear el acuerdo del Gobierno en vigencia, por el cual se han suspendido todos los pases y fletes libres, hasta tanto no se cancele a la Empresa de los Ferrocarriles todo lo que se le adeuda por este capítulo desde el año 14.

Sobre el particular se hizo presente que era indudable que con esta disposición se entrabaría la marcha de los servicios de la administración, ya que era indispensable por razones mismas del servicio, administrativo, la movilización de gran parte del personal de los Ministerios, tales como el de Industria, Guerra, Justicia, etc.

Después de considerarse esta situación, se resolvió que los diversos Ministerios fijaran las cantidades que se necesitan para atender en lo que resta del año en curso a la movilización del personal de la administración pública que tenga que ausentarse de Santiago o sea llamado por el Gobierno.

Establecidas estas sumas, se dictarán los decretos respectivos, a fin de que ellas sean puestas a disposición de la Empresa de los Ferrocarriles para que puedan movilizarse los empleados fiscales.

Por lo que respecta a las sumas que adeudan los diversos Ministerios, a los Ferrocarriles, desde el año 14 por pases y fletes libres, se acordó que la liquidación se efectuara hasta el 15 del mes en curso, o sea desde cuando empezó a regir el acuerdo sobre supresión de los pases y fletes libres.

EL MINISTRO SEÑOR DUEÑAS

Según se nos ha informado, hoy el Ministro señor Dueñas, que se ha avocado el conocimiento del proceso instruído por la defraudación de fletes libres del Ministerio de la Guerra, conferenciará con el Ministro señor Hernán Correa Roberts.

LA MARCHA DEL PROCESO

En el día de ayer, el Ministro señor Dueñas continuó tomando declaraciones en este proceso.

El señor Dueñas se vió obligado a interrumpir su labor para tomar parte en el Tribunal Pleno que se celebraba ayer en la tarde.

Terminadas sus funciones el Tribunal Pleno, el señor Dueñas continuó trabajando en el proceso por defraudaciones en los fletes ferroviarios.

LA ESTADA EN LA CAPITAL DE M. BAUDRILLART

AYER FUE RECIBIDO POR EL PRESIDENTE DE LA REPUBLICA

La Universidad Católica lo designa miembro de honor de su Consejo Directivo

La velada de ayer en la Universidad de Chile. — La Facultad de Teología le otorga el título de miembro honorario de ella

A continuación M. Baudrillart disertó sobre la actitud de los católicos franceses ante la cuestión social

Interesante análisis del desarrollo histórico de la estructura social contemporánea y del sindicalismo

"El programa de los católicos debe resumirse en caridad y justicia social"

Con gran entusiasmo ha continuado desarrollándose el programa de festejos que nuestros católicos han preparado al ilustre prelado francés que desde hace días es nuestro huésped.

VISITA A LAS ESCUELAS DE LOS HERMANOS CRISTIANOS

En la mañana de ayer, M. Baudrillart, acompañado de varios parlamentarios conservadores, miembros de la sociedad y del clero, visitó las escuelas de los hermanos cristianos, entre otros, los Talleres de San Vicente de Paul, recorriéndolos detenidamente para imponerse de su estado.

M. BAUDRILLART CON EL PRESIDENTE DE LA REPUBLICA Y EL MINISTRO DE FRANCIA EN LA MONEDA

A las doce M. Baudrillart, fué invitado a almorzar en la Escuela Normal del Arzobispado, por la dirección del establecimiento.

ENTREVISTA CON EL PRESIDENTE DE LA REPUBLICA

Ayer, a las 4 de la tarde, M. Baudrillart, fué recibido en audiencia especial por el Presidente de la República. El obispo francés concurrió, acompañado del Ministro de Francia y departió breves momentos con el Primer Mandatario.

EN LA UNIVERSIDAD CATOLICA

A las 5 de la tarde, M. Baudrillart llegaba a la Universidad Católica, acompañado del Ministro de Francia, M. Lefevre-Meaulle.

Allí fué recibido por el Rector de la Universidad, presbítero señor Carlos Casanueva; por el vice-Rector, presbítero señor Jorge Larraín Cotapos; casi todos los profesores de ese plantel y un numeroso grupo de alumnos.

El obispo francés visitó todas las dependencias de la Universidad, manifestándose muy complacidos del estado en que se halla el establecimiento.

En seguida fué obsequiado con un lunch en los comedores de la Universidad. Don Carlos Casanueva pronunció un corto discurso de bienvenida, felicitándose de que la Universidad tuviera el honor de recibir a tan ilustre huésped, y haciéndole conocer que ésta lo había designado miembro honorario del Consejo General Directivo de la Universidad. Contestó agradeciéndole M. Baudrillart en breves y elocuentes frases que fueron muy aplaudidas.

El señor Marinot, miembro de la Facultad de Agronomía, saludó al prelado en nombre de los profesores.

A continuación, todos los concurrentes se congregaron en el Salón de Actos de la Universidad, donde el señor Luis Pizarro E., vice-presidente del Centro de Estudiantes de Derecho, pronunció un discurso de saludo a nombre del alumnado de la Universidad, y enviando un mensaje a la juventud católica de Francia.

Contestó en breves frases aceptando gustoso el mensaje de que se le hacía portador, M. Baudrillart, y dando las gracias al orador por los conceptos tan elogiosos que había tenido para la juventud de su patria. Terminó expresando que en los momentos de crisis religiosas, las juventudes debían estar listas para luchar por los intereses de la Iglesia y de la Patria.

LA CONFERENCIA EN LA UNIVERSIDAD DE CHILE

Una numerosa y distinguida concurrencia se congregó ayer en el Salón de Honor de la Universidad de Chile, a las 6.30 P. M. con motivo de la conferencia que debía dar M. Baudrillart.

Cuando hizo su entrada en la sala el obispo francés, los asistentes prorrumpieron en aplausos, mientras la orquesta ejecutaba la Marsellesa.

Ocuparon los asientos de honor, además del distinguido prelado, el Ministro de Francia, el decano de la Facultad de Teología, señor Lira Infante; el obispo de La Serena, señor Silva Cotapos; el obispo señor Edwards, don Carlos Casanueva, y otras personalidades.

Comenzó el acto con la "Berceusse Slave", de Neruda, ejecutada por la orquesta dirigida por el presbítero señor Alberto Hurtado.

En seguida hizo uso de la palabra el Iltmo. señor Silva Cotapos

… … … … … … … … …

En seguida, la orquesta ejecutó la "Serenade", de Pierné.

M. Baudrillart, ocupó a continuación el estrado siendo recibido con una cariñosa ovación.

Empezó M. Baudrillart, agradeciendo a la Facultad de Teología el honor que le otorgaba; así mismo dió sus agradecimientos al señor Silva Cotapos por los conceptos inmerecidos que había tenido para él, y extendió sus gracias a todos los asistentes por la benevolencia y amistad que le dispensaban.

Dió comienzo a su conferencia, que fué interrumpida varias veces por el auditorio, a causa de la elocuencia y de la elegancia de dicción del disertante.

Resumimos a continuación la conferencia de M. Baudrillart.

LA ACCION SOCIAL DE LOS CATOLICOS EN LA FRANCIA CONTEMPORANEA

El objeto de la presente conferencia será describir los esfuerzos practicados por los católicos franceses para la resolución de la cuestión social, en tres diferentes períodos. De 1800 a 1870, época en que se presenta; de 1870 a 1891, desde la Commune a la Encíclica "Rerum Novarum" y desde esta fecha hasta nuestros días.

I.—De 1800 a 1870

La obra de la Revolución condujo al individualismo y a la disolución de las corporaciones. Ante el Estado, se encontró el individuo solo, y el trabajo humano fué considerado como mercancía.

Los descubrimientos científicos, centralizando las agrupaciones, crearon forzosamente una nueva y numerosa clase de hombres: los "obreros". La burguesía conservadora de la propiedad lo mismo que el socialismo obrero, olvidaron la religión; más tarde con el "marxismo" las ideas materialistas se apoderaron de las masas y la lucha de clases apareció violenta. La insuficiencia de los salarios, sólo determinados por la ley de oferta y demanda, y la inseguridad para la vida familiar del obrero produjo el antagonismo entre el capital y el trabajo.

… … … … … … … … …

De 1870 a 1891.

El conflicto subsiste aún y aparece la Commune horrible. El esfuerzo de los católicos manifestóse luego por la aparición de los Círculos Católicos de Obreros, y participaron con ellos a la Unión del Friburgo. La discusión entre los católicos produjo las tres escuelas, conservadora, social y democrática pero no dejaron de actuar más intensamente en la elaboración de las leyes sociales, sobre todo en la organización de los sindicatos.

Aparece entonces el Conde Alberto de Mun. Su libro titulado "Mi vocación social" está lleno de encanto y elocuencia. Entiende que es necesario la vuelta a un orden social cristiano, y emprende la cruzada por todas las regiones de Francia en pro de los Círculos Católicos de Obreros. Pero concibe su obra exclusivamente como contra-revolucionaria; y fáltale la doctrina y es el Marqués de la Tour du Pin el que la formula.

… … … … … … … … …

La ley de 1884 sobre los sindicatos era un instrumento de lucha de clases y M. de Mun se esforzó en mejorarla, no pudiendo ante la oposición de la mayoría, pero los católicos se sirvieron de ella, sobre todo para las agrupaciones agrícolas y de crédito. En ellas el clero del campo tuvo una influencia activa y de ellas salió la Unión Central de los Agricultores de Francia. Luego un Hermano de la Doctrina Cristiana funda en París el Primer Sindicato de Empleados con 17 jóvenes, el cual ahora cuenta 10,000. El terreno estaba preparado y la voz de León XIII se hizo oir.

III

DE 1891 A NUESTROS DIAS

Es inútil evocar aquí, por conocido, el efecto que produjo, incluso en los centros socialistas e incrédulos, la publicación de la Encíclica Leonina.

La impulsión que tomó el catolicismo social no puedo describirse aquí en sus detalles, puesto que los hechos son numerosos y llenos. Como síntesis del conjunto se deducen tres aspectos dominantes. El movimiento democrático cristiano que alcanzó su apogeo desde 1900 a 1905, un catolicismo social más ponderado que busca su fórmula en las Semanas Sociales y en los trabajos de la Acción Popular de Reims, y un esfuerzo sindicalista católico que emprende un gran vuelo después de la guerra.

… … … … … … … … …

No quieren lucha de clases ni violencia, ni perjuicios al bien común, ni negación de los deberes patrióticos.

Desde el período que ha seguido a la paz los sindicatos cristianos han participado a la acción internacional sindical cristiana, y en el Congreso de La Haya de 1920 fueron asociados definitivamente a ella.

Como conclusión general puede deducirse que el esfuerzo social de los católicos franceses ha conseguido realidades, y no es patrimonio de algunos. Ha hecho penetrar sus doctrinas en todas las clases de la sociedad. La voz del catolicismo social resuena en el Parlamento por numerosos diputados, en la prensa y en medio de los nucleos obreros y patronales donde se la respeta.

Francia no es socialista, pero no es tampoco conservadora en el sentido estrecho de la significación. Es la Restauradora de la familia, de la propiedad, entendida como una carga social, de la asociación profesional considerada como instrumento de la justicia y de la paz social.

Ella está dispuesta a entrar en la acción internacional, mientras que se tenga respeto a los principios de la moral social y a los de la moral privada. La justicia y la caridad forman la base de todo lo que es cristiano.

La justicia y la caridad es lo que Francia trabaja para introducir en sus propias leyes y quiere que domine en las relaciones internacionales. Y es así como entiende hoy, lo mismo que en su pasado, trabajar en pro del progreso material y moral de la humanidad.

Cuando M. Baudrillart dió término a su disertación, el público lo saludó cariñosamente.

Para terminar, después de "Atalia Morella", de Mendelsshon, ejecutada por la orquesta, el decano de la Facultad de Teología, presbítero señor Lira Infante, hizo entrega al ilustre prelado del diploma que lo acredita como honorario de la Facultad.

BANQUETE EN CASA DEL SEÑOR FLORENCIO VALDES CUEVAS

En la noche, M. Baudrillart concurrió a un banquete que le ofrecía en su residencia, el señor Florencio Valdés Cuevas. Asistieron varios Ministros de Estado y distinguidos políticos y hombres públicos.

ALMUERZO EN EL CLUB DE LA UNION

Después de una visita matutina a varias hermandades religiosas francesas, M. Baudrillart concurrirá al banquete que le ofrece en el Club de la Unión el Comité France Amerique.

LA VELADA DE HONOR DE ESTA TARDE

Hoy, a las 5.30 se efectuará en el Teatro Unión Central una velada en honor de M. Baudrillart.

El programa es el siguiente:

1. Himno Nacional y la Marsellesa, por la orquesta.
2. Saludo, por el Rector de la Universidad Católica, presbítero don Carlos Casanueva.
3. Canto, por la señorita Marta Balmaceda Valdés.
4. Discurso de don José M. Cifuentes, profesor de la Facultad de Leyes y Ciencias Políticas.
5. Leoncavallo, Mattinata, por la orquesta.
6. Conferencia, Renovación religiosa de la juventud intelectual de Francia, por Monseñor Alfredo Baudrillart.
7. Saint Saens.—Marcha militar, por la orquesta.

COMIDA DE LA COLONIA FRANCESA

En la noche tendrá lugar la comida que la Colonia francesa ha preparado en honor de M. Baudrillart.

EL PROGRAMA DE MAÑANA

En la mañana, visitas a las congregaciones religiosas francesas.

Al medio día, almuerzo en la residencia del señor Nuncio Apostólico.

A las 4, probablemente, M. Baudrillart será recibido por la Academia Chilena. Pronunciará el discurso de recepción el señor Juan Agustín Barriga.

A las 6, conferencia a las damas chilenas en el Teatro de los Padres Franceses, sobre La familia y la mujer francesas.

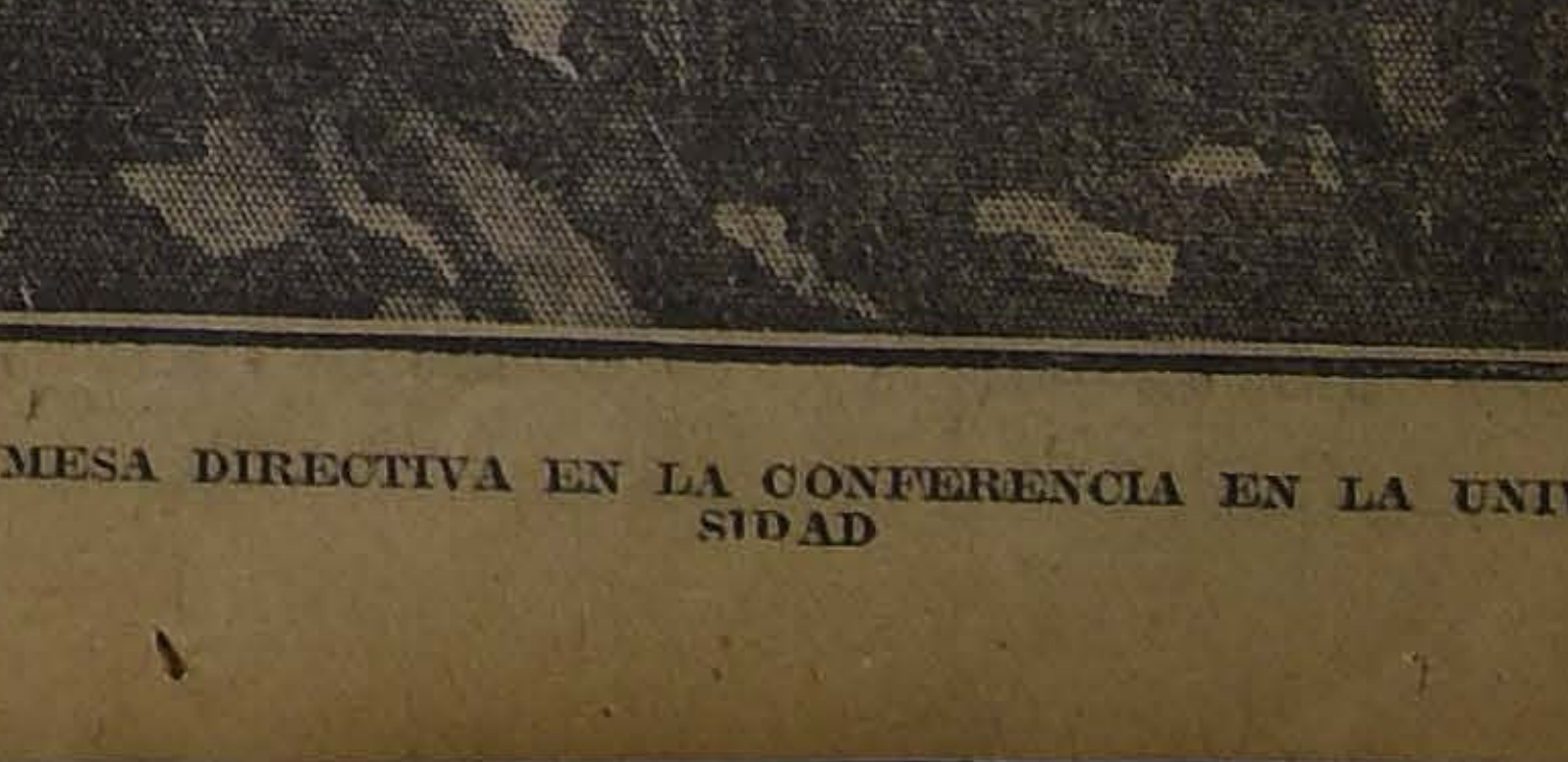
LA MESA DIRECTIVA EN LA CONFERENCIA EN LA UNIVERSIDAD

EN EL HOGAR INFANTIL ESPAÑOL

AYER SE VERIFICA CON ESPECIAL REALCE LA FIESTA ANUNCIADA EN ESTA INSTITUCION

Concurren distinguidas personalidades de la colonia española

Ayer, a las cuatro de la tarde, y en el local que posee en la Avenida Matta 624, se lle'ó a efecto la fiesta que habían preparado los niñitos del Hogar Infantil Español, que la colonia residente mantiene con especial entusiasmo en la calle citada.

Esta fiesta resultó de lo más simpática, y a ella se dieron cita numerosas familias españolas, contándose también al Ministro de España, señor Bernardo Almeida y de Herreros; el Cónsul, don Luis Guillén y Gil y otras personalidades dirigentes de la colectividad española.

El acto verificado ayer, consistió en números de variedades y de música, a cargo de varios de los niñitos del Hogar Infantil Español, y de otras personas, que como las señoritas Corral y Graciela Blanchet, merecieron el aplauso unánime de los concurrentes.

Los niñitos asistentes a este acto, disfrutaron de un momento de completa felicidad, que los mantuvo alegres durante todo el trascurso de la fiesta.

Cerca de las siete de la tarde, empezaban a retirarse los asistentes, muy complacidos de las atenciones de los dirigentes del Hogar Infantil Español.

CUADRO ALEGORICO REPRESENTANDO LA CARIDAD

CONCURRENTES A LA FIESTA DE AYER EN EL HOGAR INFANTIL ESPAÑOL

DE TACNA A PUNTA ARENAS
MAS DE 10,000 NIÑOS SON SCOUTS

DENTRO DE POCO TIEMPO SE DOBLARA SU NUMERO Y SE ACRECENTARAN NOTABLEMENTE SUS ACTIVIDADES

Lo que nos dice el Comisario General de los Boy-Scouts de Chile, mayor señor Francisco Lopetegui

Dado el gran auge que toma día a día el scoutismo en Chile hemos querido dar a conocer ampliamente a nuestros lectores, la autorizada palabra del Comisario General de los boy-scouts de Chile y provincial de Santiago, mayor señor Francisco Lopetegui.

Con este motivo, en la tarde de ayer, tuvimos oportunidad de conversar con él sobre esta materia.

A nuestra primera pregunta, el mayor Lopetegui, nos contesta:

—El scoutismo tiende a resurgir en todo el país.

Todo el mundo presta hoy día, a los scouts, un apoyo más decidido que antes, principalmente los educacionistas y los militares. Nuestra institución cuenta con la ayuda del Supremo Gobierno, con la admiración de las autoridades y con las simpatías del pueblo en general.

—¿Qué fines persigue el scoutismo?

—El scoutismo nos— dice, — es una escuela de todas las virtudes individuales, domésticas y sociales. Es una institución altruista y tolerante en el más amplio sentido de la palabra. El scoutismo es una escuela de educación física y de progresión moral, para la educación de la voluntad y para la formación del carácter. El scoutismo es una institución que toma a los niños en la época más delicada de la vida, para apartarlos de todo peligro y para encaminar sus actividades en el sentido de formar jóvenes fuertes, sanos y robustos, y, lo suficientemente preparados, física, moral e intelectualmente para llegar a ser en el más tarde, hombres y mujeres útiles a sus familias, a la patria y a la humanidad.

EL MAYOR SEÑOR LOPETEGUI

—¿Con cuántos scouts cuenta actualmente la institución?

—Con diez mil por ahora; pero, en pocos meses más, contaremos con más de veinte mil scouts; pues son muchas las brigadas que se están organizando, desde Tacna a Punta Arenas.

—¿Y este resurgimiento, a qué lo atribuye?

—Al interés que esta institución ha despertado en todas las personas amantes del scoutismo y a las facilidades encontradas en el Supremo Gobierno, para llevar a cabo esta obra de bien público, en que nos encontramos empeñados los dirigentes del scoutismo chileno.

—¿Cuántas brigadas se han organizado en el presente año?

—El dato exacto no puedo precisarlo, por el momento; actualmente se están organizando brigadas de girl-scouts y de boy-scouts, en todas las provincias, sobresaliendo en actividades scoutivas: Santiago, Antofagasta, Valparaíso, Valdivia, Tacna, Llanquihue, Malleco, Cautín, Bío-Bío, Curicó, Linares, O'Higgins, y el Departamento de Talcahuano.

En Antofagasta se organizarán brigadas en cada una de las oficinas salitreras, bajo los auspicios del respectivo directorio provincial y con la ayuda del comercio en general.

—¿Y en Santiago, cuántas brigadas se han organizado?

—Santiago ha dado la nota alta, —nos agrega, — en cuanto a scoutismo, en el presente año. En cinco meses se ha organizado, veinte nuevas brigadas, de éstas, nueve son de mujeres, de las escuelas primarias del 5.o distrito escolar, a cargo del visitador señor Marco Antonio Castillo.

La ceremonia de la investidura de estas veinte nuevas brigadas, se llevará a cabo en el Parque Cousiño, el próximo Domingo 24 de los corrientes, a las 14.30 horas, dicho acto será honrado con la presencia del Presidente de la República, y Ministros de Estado. Una vez verificada esta ceremonia, con la debida solemnidad y de acuerdo con nuestras prácticas y doctrinas, se desarrollará un variado programa scoutivo con números tan interesantes como radiotelegrafía, telegrafía óptica por heliógrafos, instalación de teléfonos de campaña y timbres eléctricos en el campamento, construcciones de puentes, andariveles, ranchos y tiendas de campaña; servicio de ambulancia en bicicletas; prácticas de primeros auxilios, Cruz Roja, ejercicios de morse por equipos; ejercicios con báculos y semafóricos, juegos y cantos scoutivos, proclamación del scout jefe e himnos de los boy-scouts de Chile.

Estos trabajos scoutivos que estoy cierto resultarán lucidos y del agrado del público, demostrarán los progresos alcanzados por las brigadas de Santiago que tengo el honor de comandar desde el mes de Octubre del año próximo pasado.

Finalmente, nos dice, también estamos empeñados en organizar bandas de músicos, cursos de comandantes e instructores, conferencias scoutivas, torneos atléticos, campeonatos scoutivos y de foot-ball, y muchas otras actividades, que sería largo enumerar y que mencionaré en la memoria correspondiente al presente año, con todos sus detalles y pormenores.

OCASION

Vendemos propiedad de renta en la CALLE HUERFANOS, extensión m|m. 2.000 metros cuadrados, dos casas modernas con almacén esquina. Produce $ 10,000 anuales.

Precio: $ 100,000

Con facilidades de pago.

Dirigirse:

Augier, Benavides & Co.
BANDERA 180

Soc. Anón. Com. "Braun & Blanchard"

"VALDIVIA" Llegará a Punta Arenas a mediados de Octubre.

"MAGALLANES" Saldrá el 4 de Octubre para San Antonio, Talcahuano, Tomé, Coronel, Corral, Puerto Montt, Castro, Quellón y Punta Arenas.

"CHILOE" En viaje a Corral e intermedios.

"Alejandro" Saldrá el 23 de Setiembre para Talcahuano, Tomé, Coronel, Corral, Ancud, Calbuco, Puerto Montt y Quellón.

"ARAUCANIA" En Valparaíso.

Bandera N.o 180
SANTIAGO

BLANCO 957 y 959
Teléf. Ing. 1047 y Nac. 261
VALPARAISO

Nada hay mejor
para el estreñimiento, falta de apetito, estómago pesado, que las
Píldoras Caseras
18
purgante suave, eficaz y no irritante.
De venta en todas las boticas.

J. KOHN y Cía.
OPTICOS
Instrumentos para Ingenieros
SANTIAGO :-: VALPARAISO
23 Pasaje Matte—170 Esperalda
Casilla 1509 Casilla 342
DESPACHO EXACTO DE RECETAS DE OCULISTAS
Sección especial para Provincias

EL MINISTRO DE FERROCARRILES

Es designado Presidente del Congreso Suramericano de Ferrocarriles

En el día de ayer el Ministerio de Ferrocarriles recibió un cablegrama del Comité del Congreso Suramericano de Ferrocarriles que se celebra en la actualidad en Río de Janeiro.

En este cablegrama se comunica al Ministerio que en sesión celebrada por el Congreso el 18 recién pasado, se acordó nombrar Presidente Honorario de él al Ministro de Ferrocarriles de Chile, señor Miguel Letelier.

Se nos ha informado que esta designación obedecería al propósito del Congreso de hacer un homenaje a nuestro país con motivo de la celebración del 112.o aniversario de nuestra independencia.

FERROCARIL POR CASABLANCA

Sobre la cesión de terrenos para construir esta nueva vía férrea

El Ministerio de Industria ha dirigido una nota al Intendente de Valparaíso, en la cual le hace presente que nada puede resolverse acerca de la cesión de terrenos ofrecidos para la construcción del ferrocarril en proyecto de Santiago a Valparaíso por Casablanca, por cuanto el Gobierno no ha resuelto nada acerca de su construcción.

Como se sabe, en la actualidad hay una comisión designada por la Dirección de Obras Públicas para que informe acerca de la conveniencia de este proyecto.

HOY:

Sombreros de Paja	$ 13.50
Calcetines de Seda	5.90
Medias de Seda	7.90
Pañuelos señora, doc.	8.50
Pañuelos caballero	14.00

LA REINA DE LAS MEDIAS
Ahumada 360

"BRIE"

Haras CUNACO

PROPIEDAD DE LOS SEÑORES VALDES HNOS.

Los productos de carreras de este Haras nacidos en la Primavera, de 1920, hijos de BURGOMASTER, MUSTAFA Y ROSICLER III, en Rochela, Maocassite, Túnica, Ventimiglia, Riga, Hosanna, Normandía, La Haya, Australia, Royal Leaf, Transmute, Esparta, Bretaña, Fulana, Hada, Cortejada, Arromanches, Fosette y Lhasa.

Se rematarán el Sábado 23 del presente, a las 3 P. M.

Tattersall Club Hípico

ARTURO CALVO M.

Durante el año hípico 1921-22, los productos de este Haras han ganado $ 234,800 en premios, y los vendidos en 1921 han obtenido $ 100,000 en premios, y han ganado los Clásicos El Debut, Tanteo, Nursery Handicap, Polla de Potrillos.

LOS POTRILLOS ESTAN EN EXHIBICION

23-S

CRONICA POLICIAL

AYER INGRESA A LA CARCEL EL AUTOR DEL CRIMEN DE LA RECOLETA

El crimen de la calle de 10 de Julio

Un tiro de revólver en el Restaurant Palermo

Recomendaciones en el personal de Policía

Varios reos denuncian al juez del crimen haber sido flagelados por los Carabineros en una policía rural

Un litigio por la venta de una propiedad en el 4.o Juzgado del Crimen — Se trataría de una venta fraudulenta por $ 45,000

Se habría aprehendido al hechor del crimen de Maipú

Un auto loco dirigido por un chauffeur ebrio causa varias desgracias

Varios disparos que no dan en el blanco de las personas a quienes van dirigidos

Amores clandestinos. — Robos de especies y de dinero

Un garrotazo de consecuencias. — Un procesado por robo en libertad

Empiezan a rendir pruebas los sindicados de asaltantes a la Federación de Estudiantes

El crimen de Maipú

SE APREHENDE AL HECHOR

En varias informaciones anteriores hemos estado dando cuenta del crimen efectuado en la Comuna de Maipú y del cual fué víctima Abraham Berríos Velásquez.

Decíamos también en esas informaciones que la policía de Maipú había detenido a dos individuos sobre los cuales recaían ciertas sospechas y que éstos mismos individuos habían dado el nombre del verdadero autor del crimen, quien sería Victoriano Aedo.

Según informaciones que obtuvimos ayer, este individuo habría sido aprehendido ya, y a no dudarlo, hoy será puesto a disposición de la justicia.

Un auto que se vuelca y hiere a los pasajeros

Rosa Fierro, Martha Fierro y María Villalobos, recorrían entusiastamente las calles de la ciudad en un auto.

El chofer, que andaba ebrio, contentísimo con la carga, volaba con la máquina.

Pero en uno de los virajes, el auto no obedeció al comando y se dió vueltas con todas las pasajeras.

Todas resultaron con heridas de gravedad.

Llamada la Asistencia Pública, fueron conducidas a ese establecimiento.

La 2.a Comisaría dió cuenta del hecho.

GANADORES
El mejor cigarrillo Habano.
60 cts. PAQUETE

El feroz susto de Filomena

Juan Valenzuela, fué a visitar a su amiga Filomena Rojas.

Valenzuela tendría sus motivos contra la Rojas, pues sacó un revólver y le disparó un tiro.

El susto para Filomena no fué para descrito. Toda alarmada se preguntaba dónde estaba la bala, pues veía sangre por todas partes.

Por fortuna, la bala no había dado en el cuerpo de la que ya se creía víctima de este atentado.

Una vez que Filomena se convenció de que no estaba herida, se dirigió a la 4.a Comisaría, a dar cuenta del susto feroz que había pasado.

LOS AMORES DE LUCRECIA. — Lucrecia Silva abandonó el hogar conyugal.

Daniel E. Rojas se presentó a la 5.a Comisaría y expuso que el causante del paso que ha dado Lucrecia es un tal Carlos Hermiz.

$ 1,500 EN ROPAS DE VESTIR.—Don David Revegno dió cuenta a la 9.a Comisaría que penetraron ladrones a su domicilio y le robaron ropas de vestir que estima en $ 1,500.

LA FUGA DE FACUNDA — Ceferino Pérez hacía vida marital con Jacinta López.

Pero Fecunda, no estaba satisfecha con Pérez.

En consecuencia, emprendió la fuga, pero se llevó varias especies de Ceferino.

Y ahora Ceferino reclama contra Facunda.

ATROPELLADO POR UN AUTO.—Carlos Acevedo fué atropellado por el auto N.o 7743, recibiendo varias contusiones.

Acevedo se presentó a la 5.a Comisaría exponiendo lo que le había sucedido.

UN HERIDO EN LA CALLE. —Guardianes de la 8.a Comisaría encontraron a Manuel Cordero, en la vía pública, con lesiones graves.

Se le remitió a la Asistencia Pública.

Cordero manifestó que había sido agredido por Salomón Fuentes.

UN GARROTAZO Y UNA CONMOCION CEREBRAL. — Sabina Muñoz expuso en la 6.a Comisaría que Juan Toledo le dió de golpes a su hijo Carlos con un palo, causándole varias lesiones en el cuerpo y una conmoción cerebral.

$ 45,000 EN LITIGIO

UNA PROPIEDAD QUE SE VENDE Y QUE MERECE REPAROS DE LA JUSTICIA

En el Cuarto Juzgado del Crimen se instruye un sumario respecto de una venta que se considera fraudulenta y en cuya negociación se habría estafaddo la suma de $ 45,000.

Don José A. Charties o mejor dicho la sucesión de este caballero, habría vendido a una señora García una propiedad.

Por algunas circunstancias se entabló un juicio entre la señora García y la sucesión Charties.

La señora García para que la representara en este juicio dió poder a Mr. John Dickson, pero ese poder que sólo era para que la representara en el juicio, se transformó, no se sabe por qué procedimientos, en un poder para vender.

Y aparece después don Juan Amañs Castel, como comprador de esa propiedad.

Y esto no es todo, pues el señor Amans Castel, vende en seguida esa propiedad a la señora Baldomera Y. gorena, con quien es casado por la iglesia.

La negociación se habría hecho por $ 45,000.

Pero este asunto se ha presentado con tanto misterio que el Juez señor Aguirre se ha visto obligado a tomar serias determinaciones, una de los cuales sería la incomunicación del señor Amans, quien se encontraría por esta causa, en la Cárcel Pública.

Este proceso ha llamado la atención en los círculos judiciales, pues parece que lleva consigo otras irregularidades.

CUATRO DETENIDOS SE QUEJAN DE FLAGELACIONES

EL HECHO HABRIA OCURRIDO EN UNA COMUNA RURAL

El juez ordena pedir informe médico

José Arroyo, dió cuenta a los carabineros destacados en Batuco, que Juan Márquez había sido asaltado por cuatro individuos, quienes le habrían dado de balazos, uno de cuyos proyectiles le causó la muerte.

Los carabineros iniciaron las investigaciones y aprehendieron a cuatro individuos, los que fueron puestos ayer a disposición del Juzgado del Crimen.

Según el parte de los carabineros, los aprehendidos habrían confesado ser autores de la muerte de Márquez.

Interrogados por el Juez del Crimen, señor Rondanelli, los cuatro individuos sindicados como culpables, habrían negado terminantemente su participación en el delito que se les imputa.

Habrían manifestado también que se habían visto obligados a echarse la culpa en vista de las flagelaciones de que habían sido víctimas de parte de sus aprehensores.

Y para comprobar estas afirmaciones, habrían mostrado las señales que aún tenían en sus cuerpos originadas por esas flagelaciones.

El Juez señor Rondanelli, que es el magistrado a quien le ha correspondido iniciar este sumario, ordenó pedir informe médico respecto de esas flagelaciones a fin de comprobar la veracidad de lo manifestado por los detenidos.

EL CRIMEN DE LA AVENIDA RECOLETA

EL HECHOR INGRESA AYER A LA CARCEL

En "Los Tiempos" de ayer se dieron amplias informaciones respecto del crimen efectuado en la Avenida de Recoleta, frente al N.o 1653.

Debido a una pendencia trabada entre Ismael 2.o Vergara y Ricardo Viera Brisela, resultó el primero con una grave puñalada en el costado que le causó la muerte instantes después.

Personas que presenciaron el hecho y a quienes hemos interrogado, nos manifiestan que la pendencia fué causada por provocación de Viera.

Esas mismas personas nos agregan que Vergara al sentirse herido y con el puñal en el cuerpo, tuvo bastante sangre fría para sacarse el arma y asestar un rudo golpe a Viera a quien también dejó herido.

Después de este supremo esfuerzo, Vergara caía para no levantarse más.

El cadáver permaneció tendido en la calle durante largas horas, hasta que de orden del juez fué trasladado a la Morgue.

Viera que se había ocultado en la casa de María Albornoz, fué aprehendido por la policía y puesto a disposición del Juzgado del Crimen.

El juez señor Rondanelli interrogó ayer al hechor y a varios testigos que presenciaron el sangriento suceso.

Momentos después declaraba reo a Viera y lo hacía ingresar a la Cárcel pública.

El proceso estudiantil

En estos últimos días los jóvenes Domingo Undurraga, Carlos Alarcón del Canto y Karstulovich, han estado rindiendo prueba en el proceso que se instruye por asalto a la Federación de Estudiantes.

Terminada esta prueba, el proceso quedará listo para sentencia.

UNA MUJER HIERE A UN CARABINERO. — Los carabineros aprehendieron a Genoveva Escobar, por agredir con cuchilla al carabinero M. Puelma, infiriéndole lesiones.

DAÑOS Y LESIONES. — Fué aprehendido Gregorio Ravanal por atropellar con su auto al victoria gobernado por Francisco Hernández, causándole daños, avaluados en mil pesos y lesiones al conductor.

SOBRE UN ROBO EN LA ESTACION DE RENCA. — Se nos escribe:

"Señor Redactor policial. — Muy señor mío: A mi regreso de La Ligua me he impuesto de un denuncio publicado en ese diario del 10 del actual, con referencia a un robo efectuado en la Bodega de la Estación de Renca. Lo que sucedió fué en esta forma:

El día 7, el panadero que me trae el pan, de Santiago, me pidió le guardara hasta su regreso un saco quintalero lleno de azúcar. Tanto esta vez, como en otras, he guardado esta deferencia, ya sean paquetes, maletas o sacos quintaleros, con mercaderías, retirándolos después los interesados.

El jefe accidental don Oscar Verdugo, me comunicó personalmente que esa noche le habían robado una caja de azúcar de la bodega, para lo cual le forzaron el candado. A mi vez le expuse lo que el panadero me dejó hasta su vuelta. Teniendo sospechas que gente de la cuadrilla que vive dentro de la Estación, hubiese dado ésto al panadero, pidió el jefe que le enviaran carabineros del Mapocho, llegando una pareja a cargo del agente, Cereceda, cuya actuación se concretó solamente a esperar la vuelta del panadero, quien, una vez interrogado, dijo que el azúcar se lo había entregado uno de la cuadrilla, el que también fué detenido y puesto a disposición de la justicia.

Como se ve, señor redactor, mi actuación no ha sido la de encubridor, sino que ayudé también al esclarecimiento de este robo para evitar el desmedro de mi reputación.

Esta es, señor redactor, la verdad de lo ocurrido, pudiendo yo justificar con el jefe y personal de la Estación.

De usted señor redactor Su Atto. y S. S. — **Onofre Tapia J.**"

ALCANCES DE NOMBRES.—Don Roberto Muñoz Barrera, Juan Miranda 1048, nos manifiesta que él no es el Roberto Muñoz que aparece complicado en un robo de 80 sacos.

—Don Tomás López Martín, nos pide hagamos presente que él no es el Tomás López que fué aprehendido por guardianes de la 4.a Comisaría por sosprendérsele jugando con barajas adulteradas y al que alude una información de ayer.

UN PROCESADO POR ROBO PUESTO EN LIBERTAD. — En el primer juzgado del crimen se instruye un proceso contra Manuel Avilés Farías, por robo.

La Corte de Apelaciones se impuso de los antecedentes y ordenó poner en libertad a Avilés.

El crimen de la calle 10 de Julio

En ediciones anteriores hemos dado cuenta del crimen efectuado en la calle 10 de Julio, por José Luis Neira, individuo que se encuentra con sus facultades mentales perturbadas.

En una de esas informaciones manifestamos que se acusaba también a Neira como autor de la muerte de su madre.

Ayer hemos recibido la visita de varias personas quienes nos manifiestan que esa acusación carece de fundamentos, pues ella no es efectiva.

La terrible acusación que se cernía sobre el desgraciado Neira, se ha esfumado con la prueba de las personas que afirman lo contrario.

Las personas que nos aseguran tal cosa son los señores Ramón Luis Neira Cáceres, Luis Varas Poblete y Luis Barrera.

Un tiro de revólver que causa alarma

Anoche, minutos antes de las 7 1|2 se sintió un disparo de revólver en la calle Bandera.

Según los vecinos, el disparo habría ocurrido en el interior del Restaurant Palermo.

Las investigaciones practicadas por la policía dieron por resultado descubrir que José Araya había disparado un balazo a Francisco Núñez Araya; pero sin dar en el blanco.

El agente, señor Teodoro Montt Muñoz, aprehendió al autor del balazo.

FELICITACION POR UN ACTO DE ARROJO. — La Prefectura ha felicitado al aspirante a oficial, don Alfredo Barahona, quien, en circunstancias que se dirigía franco a su domicilio, al pasar por el canal que corre por la Avenida Irarrázaval y viendo que las aguas arrastraban a un niño, se arrojó al lecho del canal, sacándolo semi-ahogado.

El aspirante señor Barahona, después de hacerle fricciones y otros tratamientos, consiguió por estos medios volver a la vida al niño llamado Daniel Riquelme, de 3 años, domiciliado en Condell 787.

La Prefectura al poner en conocimiento del personal este acto meritorio ejecutado por el señor Barahona, ordenó anotarle una recomendación especial en su hoja de servicios.

LA PREFECTURA Y EL PERSONAL DE POLICIA.—Dice la Orden del Día de ayer:

"La Prefectura se hace un deber en reconocer que el personal de policía se ha comportado brillantemente en los diversos servicios de las festividades patrias, lo que ha sido debidamente apreciado por el público.

Como un estímulo para el personal, a fin de que persevere en el cumplimiento de su deber, el Prefecto infrascrito felicita por su labor de estos días; le otorga tres días de licencia, de los que hará uso en la forma acostumbrada, de modo que no se perjudique el servicio, y lo indulta de los arrestos que se le hayan impuesto por faltas que no revistan gravedad."

TURF

LA REGLAMENTARIA "EL ENSAYO"

BREVE RESEÑA HISTORICA. — SUS VENCEDORES DESDE 1874

El gran premio "El Ensayo" es la carrera que logra despertar más interés entre los aficionados del Turf, por la cuantía de la recompensa y porque el vencedor logra pasar a la categoría de los cracks.

Fué instituída esta relamentaria en el año 1874, destinada a animales de tres años nacidos en Chile.

LOS "ASES" DE "EL ENSAYO" DE ESTE AÑO

MALACKOFF

HONORIA.

Su primer vencedor fué Pensamiento, un hijo de Fanfarrón. Cubrió los 1,200 metros en 1.23 tres quintos.

Las distancias de esta prueba han sufrido modificaciones, como se indica a continuación: desde 1874 hasta 1880 se disputó sobre 1,200 metros; desde 1881 hasta 1883, de 1,500 metros; desde 1884 hasta 1892, de 1,000 metros; desde 1893 hasta 1904, de 1,800 metros, habiéndose corrido sobre esta misma distancia en 1908; desde 1905 hasta 1907 y en 1909, de 1,900 metros, distancia que se aumentó en 400 metros, es decir sobre 2,300 metros que fué la que se corrió hasta 1921; siendo reducida desde el año pasado a 2,000 metros.

La mayoría de los hijos de Bythe Sea, han resultado vencedores en "El Ensayo". Así tenemos, por ejemplo, a Liguria, Pisco, Miraflores, el célebre Genovés, Orompello y Floriana.

De los hijos de Fanfarrón, tenemos como ganadores a Pensamiento, Gavilán II, Danubio, Pilpilco, Godolphin. Este último marcó el mejor tiempo en los 1,200 metros: 1.20 1|5.

Hijos de King Christian, obtuvieron triunfos, Reina Mora y Moro.

Entre otros ganadores, desde los primeros años de fundada esta importante carrera, citaremos a Esperanza III y Wanderer, ambos hijos de Saunterer II; Cachapoal II, por Nobility; Querelema y Rosicler, por Carlyle; Shy y Pehuenco, por Doncaster II; Thunder II, por General Wilson; Triunfo, por Baltimore; Toldería, por St. Mirín; Gibelet, por Saumur; Oro, Nanette y Yolanda, por Palmy; Orbetelo, Paulette y Petrarque, por Wanderer; Dame, por St. Blaise; Rebeca, por Roay Oak; Nutmeg y Turín, por Genovés; Hassard, por Rodilard; Jongleur, por Le Samaritain; Jaque Mate, por Trefle; Belle Etoile, por Orán; Iscariote y Ugolín, por Mead; Sándalo, por Mahometano; Rochela, por Rolando II; Dorama, por Celso; Captain, por Fío; Epson, por Eclair II; Cervantes, por Pioner II; Auvernia, por Marte II y Flapper, por Olascoaga.

Los mejores tiempos han sido marcados por Miraflores, cuando se corría sobre 1,500 metros, 1.43 1|2; por Genovés y Rosicler en la milla, ambos 1.47 1|2; por Nutmeg, en 1,800 metros, 1.56 1|5; por Hassard, en 1,900 metros, 2.03 2|5 y por Dorama y Captain, 2,600 metros, pues ambos cubrieron este tiro en 2.22 2|5.

Desde el año 1897, esta carrera se limitó a reproductores nacidos en Chile.

El mayor interés que esta prueba haya despertado, se notó en 1906, cuando se destacaban entre los de su generación los "cracks" Hassard y Alanés.

Se recordará que el primero ganó ese día "El Ensayo" y el segundo "El Paddock Stakes", más conocido por el de "Ensayo Chico".

Hassard montado por el maestro Rebolledo, ganó por cuatro cuerpos a Pichinita. El premio ese año fué de $ 10,000.

En 1907, Pehuenco alcanzó un fácil triunfo de punta a punta, batiendo por dos cuerpos a Gallardete, tercero entró Poliuto. Al pupilo del Limited, lo condujo Martín Michaels. El premio fué de $ 12,000.

Jongleur, maestramente conducido por Carlos Gray, venció por más de un cuerpo en 1908 a Jou-Jou. Tercero a un cuerpo, Julio César. Premio: $ 16,000.

Por una reñida lucha entre Turín y Limited, se resolvió esta prueba el año 1909, ganando el primero por 3|4 de cuerpo. Mr. Root entró tercero a un pescuezo. El ganador fué guiado por Manuel Soto. El premio alcanzó a $ 18,000.

Ramón Cerda, llevó al triunfo el año siguiente a Jaque Mate, por Trefle y Francillon, que venció holgadamente a Reverie. Magdalena ocupó el tercer lugar en la tabla. Premio $ 20,000.

En 1911, Belle Etoile, propia hermana de Old Boy, ganó en forma fácil y desenvuelta a Filense, compañera de Stud. Tercero Fatalito, delante de Milla. Premio: $ 25,000.

En 1912, se produjo una incidencia que dió origen para que la prensa íntegra censurara la resolución adoptada aquel año; la Junta de Comisarios, con motivo de un reclamo de Iscariote contra el ganador Huenchun. Este, del primer lugar pasó al último, quedando vencedor Iscariote, del señor Benjamín F. Bernstein. El premio alcanzó ese año a la suma de $ 25,000. Iscariote fué guiado por Policarpo Rebolledo.

Sándalo, venció estrechamente en 1913 por medio cuerpo a Rosse, quedando tercero a medio cuerpo San Marcos. Guillermo Valenzuela montó al vencedor. Premio: $ 30,000.

Al año siguiente, El Tango y Banderola, fueron vencidos por Rochela, en la misma raya. Rochela alcanzó un pescuezo de ventaja sobre El Tango, el que a su vez precedió por igual distancia a Banderola.

Rochela fué admirablemente conducida por Guillermo Valenzuela.

En 1915, Dorama, montada por José Miguel Baeza, ganó de un extremo al otro a 17 rivales, entre los que finalizaron 2.o, 3.o y 4.o Duty, Cuartetto y Querido, respectivamente. Premio: $ 40,000.

Captain venció al año siguiente, por dos cuerpos fácil a Normandía, que era la favorita del público. Tercera terminó Agua Santa, delante de Delaware. Jinete vencedor: José Salfate. La recompensa fué de $ 40,000.

José Salfate montó en 1917 a Epson, con quien obtuvo una estrecha victoria sobre Ginger, que atropelló muy fuerte en los últimos tramos. Tercero Eslabón, delante de Iser. Premio: $ 45,000.

En 1918, José Salfate alcanzó su tercera victoria en esta reglamentaria, conduciendo a Cervantes que batió por dos cuerpos a Campoamor. Tercero remató Titanic, delante de Calais. El gran favorita Brick no figuró en tabla.

El premio consistió en 50 mil pesos.

Al año siguiente obtuvo la victoria Ugolín, que cotizado favorito batió por uno y medio cuerpo a Sebastopol que precedió por dos cuerpos a Glasgow, 4.o Ródano.

La recompensa fué de 50,000 pesos y el ganador fué conducido por Víctor Jara.

En 1920, Auvernia, cotizada "outssider", se impuso en una atropellada final por 3|4 de cuerpo sobre General. El tercer puesto, a un cuerpo, lo obtuvo Bordeaux, delante de Dichoso.

El premio no varió y la hija de Marte II fué conducida por Juan Vergara.

Por último el año pasado, Flapper, por solo una cabeza venció a Falkland, que precedió a Saint Georde y Finale, que ocuparon el tercero y cuarto puesto respectivamente. La vencedora se adjudicó los 50 mil pesos de recompensa, conducida maestramente por Andrés Molina.

Breves comentarios sobre el programa del próximo Domingo en el Hipódromo Chile

Un programa interesante es el que nos ofrece para pasado mañana el Hipódromo Chile.

—En la 1.a carrera, sobre 1,100 metros, el ganador debe buscarse entre Juanilla, Mulato, Peyuco y Xois.

—Portátil, Pispirita, Pillullo y Principichesca nos parecen ser los animales con más opción en los 1,200 metros del premio Punch.

—Desde Variable, que carga el top weight, hasta Mamadeira y Santa Ana, que llevan los pesos más bajos, todos pueden ganar en los 1,400 metros del premio Perales.

—Pintura, Aralar y Agosto tienen gran chance en los 1,200 metros del premio Peine, y creemos que entre ellos debe estar el ganador.

—Detonación deberá ser el favorito de los 1,200 metros del premio Pinta. Sus enemigos más serios los vemos en Fagra y Yelcho.

—En la prueba de fondo, sobre 1,800 metros, las opiniones de los entendidos están muy divididas entre Carbón, Frangollo, Merengue II y Samaniego.

—Carbonero nos parece ser una buena carta en los 1,200 metros finales. Muy jugados deben estar Wintergreen, Cara de Masa y Agua Va.

"LA HUASCA"

Debido a las fiestas patrias, la revista hípica "La Huasca" no aparecerá hoy Viernes, pues saldrá mañana Sábado a primera hora con su acostumbrado material de lectura e informaciones.

Agua Va, 53, M. Gamboa.
Farrutín, 52, H. Ramírez.
Alavy, 52, M. Pérez.
Molibdeno, 52, J. Vergara.
Turista, 52, no corre.
Ancoa, 51, J. Oregón.
Hesperia, 51, G. Aravena.
Prisca, 54, A. Molina.
Náutico, 50, C. Cruz.
Sensation, 50, L. A. Jerez.
Siciliana, 50, V. Fernández.
Xama, 50, J. Polanco.
Antilla, 49, Arm. Silva.
Calembour, 49, R. Henríquez.
Priora, 49, S. Jiménez.
Hasti Girl, 49, L. A. Soto.
Caledonia, 47, tal vez no corra.
Xia, 47, G. Guerra.

3.a CARRERA. — 1,100 METROS
Corpaucho, 58, M. Pérez.
Márida, 58, no corre.
Piltrafa, 58, J. Vergara.
Corisande, 56, Alf. Silva.
Xerosis, 56, C. Pombet.
Carillón, 55, L. A. Parada.
Gentille, 55, M. Gamboa.
Honolulu, 55, J. M. Silva.
Naveta, 54, G. Aravena.
Charlatán, 54, V. Jara.
Jettatura, 54, M. Verdejo.
Xernops, 54, N. N.
Alicahue, 53, J. F. Bernal.
Burguesa, 53, J. Arancibia.
La Alegría, 53, P. Morales.
Mamadeira, 53, no corre.
Finisterry, 52, A. Molina.
Walnut, 51, tal vez no corra.
Maryland, 50, J. Urzúa.
Brasilera, 49, J. Osorio.
Arras, 48, G. Guerra.
Espadaña, 47, C. Castro.
Flanders, 47, H. Huerta.
Hamburguesa, 47, P. Silva.

4.a CARRERA. — 1,400 METROS
Ofensivo, 58, J. M. Baeza.
Camueso, 54, A. Molina.
Copayapú, 54, V. Jara.
Herodes, 54, M. Gamboa.
King's Ferry, 54, H. Ramírez.
Whip, 54, J. F. Bernal.
Bilanz, 52, H. Huerta.
La Nuez, 52, tal vez no corra.
Pega-Pega, 52, Arm. Nieto.
Predilecta, 55, J. Vergara.
Rábida, 52, E. Aguilera.
Telilla, 52, C. Santander.
W. Queen, 52, L. A Zamora.
Redmond, 50, C. Castro.

5.a CARRERA. — 1,800 METROS
Jadil, 56, A. Molina.
Kansas, 56, V. Jara.
Farrucho, 54, J. Vergara.
Guardia Rojo, 54, R. Piérola.
Iron Duke, 54, J. F. Bernal.
Puff, 56, M. J. Silva.
Turista, 54, H. Ramírez.
Atorrante, 52, no corre.
Don César, 52, H. Huerta.
Grand Prix, 52, E. Aguilera.
Jonhson, 52, no corre.
Nunca Visto, 52, D. 2.o López.
Poisson D'or, 52, Arm. Nieto.
Ramuncho, 52, J. Arancibia.
Xanthia, 52, M. Gamboa.
Xirgú, 52, C. Santander.
Castilla, 50, Arm. Silva.
Blanck Queen, 50, no corre.
Gernsey, 50, L. A. Soto.
J. la Loca, R. Henríquez.
T. Blanca, 50, L. A. Zamora.
Xia, 50, no corre.

6.a CARRERA. — 2,000 METROS
Adriático, 56, J. M. Baeza.
Albeitar, 56, A. Molina.
Greenock, 56, Alf. Silva.
Greetings, 56, H. Ramírez.
Honorino, 56, D. 2.o López.
Infiesto, 56, J. Vergara.
Inflexible, 56, G. Guerra.
Isabelino, 56, M. Gamboa.
Manzanares, 56, no corre.
Minneápolis, 56, M. Pérez.
Topocalma, 56, no corre.
Honoria, 54, J. Oregón.
Ximena, 54, J. Arancibia.

7.a CARRERA. — 1,400 METROS
Danger, 60, A. Molina.
Nitrógeno, 58, M. Gamboa.
P. de Oro, 57, D. 2.o López.
Welladay, 56, J. Vergara.
General, 53, J. F. Bernal.
Pochochingue, 52, Alf. Silva.
Predilecta, 54, tal vez no corra.
Camueso, 50, G. Guerra.
W. Scott, 50, E. Aguilera.
K. Ferry, 46, M. Vera.
Telilla, 43, tal vez no corra.
Telinga, 52, no corre.
Verderón, 40, P. Silva.
Kiss Me, 43, J. Silva.
Fósforo, 40, L. Bravo.
Herodes, 40, no corre.
San Miguel, 40, no corre.
Wintergreen, 40, no corre.
Winchester, 40, no corre.

8.a CARRERA. — 1,800 METROS
Paf, 60, D. 2.o López.
Mary Garden, 57, J. Oregón.
Glorioia, 57, J. F. Bernal.
Ever, 53, G. Guerra.
Flapper, 51, H. Ramírez.
General, 50, Arm. Nieto.
Glasgow, 53, A. Molina.
Ofensivo, 50, E. Aguilera.
Cachivache, 49, C. Santander.
Rabudo, 48, S. Jiménez.
Poincaré, 47, Alf. Silva.
W. Scott, 47, N. N.
Bordeaux, 44, L. A. Soto.

PRODUCTOS DEL HARAS CUNACO QUE SE REMATARAN MAÑANA EN EL TATTERSALL DEL CLUB HIPICO

ARRIBA: PARTENON, POR BURGOMASTER Y AUSTRALIA. MONTEBELLO, POR BURGOMASTER Y MARCASSITE.
ABAJO: GINETTE D'AVRIL, POR BURGOMASTER Y FULANA. MOGADOR, POR BURGOMASTER Y NORMANDIA.

Anualmente el remate de productos del Haras Cunaco es esperado con ansiedad por nuestro mundo hípico, pues es en él donde se ven los mejores yearlings que naturalmente alcanzan los grandes precios del año.

Mañana, a las 3 P. M., en el Tattersall del Club Hípico, se efectuará el remate de los productos del Establecimiento de los señores Valdés Ortúzar Hnos.

Antes de hablar de los productos vamos a decir breves palabras sobre la actuación que han tenido en las pistas los hijos de Burgomaster.

El padrillo importado de Estados Unidos por los señores Valdés, tiene excelentes corrientes de sangre y una inmejorable campaña en las pistas.

Es así que, correspondiendo a lo dicho, sus hijos han tenido brillante actuación en las pistas, bastando citar entre ellos a Sebastopol, Glasgow, Ródano, Portugal, todos ganadores de clásicos.

En el año hípico 1921-22 los hijos de Burgomaster ganaron en premios la suma de $ 234,800. Hay que dejar constancia que todos los hijos de este padrillo son nacidos y criados en Cunaco.

De la producción vendida el año pasado tenemos ganadores de los clásicos y reglamentarios "El Debut", "El Tanteo", "Nursey Handicap", y "Polla de Potrillos" y de un total de más de $ 100,000 en premios.

Hemos examinado el lote a rematarse y hemos obtenido la más favorable impresión, pues es sencillamente soberbio.

A nuestro juicio el producto más sobresaliente es Mogador, un hijo de Normandía, que es precioso, y que no tiene un defecto.

De los demás nos han gustado bastante los hijos de Burgomaster en Australia, Marcassite, Bretaña, Fulana y Royal Laf.

Acompañamos a esta información las fotografías de cuatro animales

PROBABLES MONTAS Y COMPETIDORES PARA LA REUNION DEL PROXIMO DOMINGO EN EL HIPODROMO CHILE

PRIMERA CARRERA
José I, V. Fernández.
Joselito, L. Carrasco.
Peyuco, J. Arancibia.
Sahareña, L. A. Jerez.
Farrutilla, L. A. Zamora.
Juanilla, J. Vergara.
Fomina, J. Urzúa.
Mulata, G. Guerra.
Imbécil, G. Jiménez.
Xois, N. Ramírez.
Orelia, P. Silva.

SEGUNDA CARRERA
Prontitud, G. Aravena.
Vendimia, M. J. Silva.
Foca, J. Vergara.
Portátil, H. Ramírez.
Honolulu, C. Pombet.
Oliveto, N. N.
Hila, Alf. Silva.
Exhalación, S. Jiménez.
Pillullo, P. Osorio.
Principichesca, A. Nieto.
Pispirita, J. Venegas.
Bataille, L. A. Soto.
Marsellesa, **N. N.**

TERCERA CARRERA
Variable, A. Garay.
C. Rayada, N. N.
Foca, L. Zamora.
Espinuda, V. Fernández.
Taglioni, J. Arancibia.
Sastre, N. Ramírez.
Sardónica, G. Aravena.
Masanielo, J. Pinto.
Espinuda, V. Fernández.
Gallion, N. N.
Carillón, G. Guerra.
Petirrojo, J. Cruz.
Marsellesa, J. Ibarra.
Santa Ana, J. Osorio.
Mamadeira, N. N.
Morocha, C. Castro.

CUARTA CARRERA
Matango, N. N.
Siciliana, J. Vergara.
Agosto, P. Morales.
Antilla, Ar. Silva.
Pintura, C. Pombet.
Wild Girl, N. N.
Galopa, Alf. Silva.
Asiática, J. Osorio.
Glaneuse, H. Ramírez.
San Vicente, S. Jiménez.
Brasilera, A. Sánchez.
Hara Kiri, J. Pinto.

QUINTA CARRERA
Amurat, C. Pinon.
Provenza, M. J. Silva.
Detonación, J. Oregon.
Fagra, A. Molina.
Cara Carmen, Alf. Silva.
Filoche, C. Pombet.
Yelcho, J. Vergara.
War Paint, J. Osorio.
Shackleton, C. Santander
Xaragua, H. Ramírez.
Paradox, A. Nieto.
Mormón, E. Godoy.
Fideline, N. N.
Chupilca, N. Ramírez.

SEXTA CARRERA
Campoamor, A. Godoy.
Carbón, J. Vergara.
Samaniego, L. A. Jerez.
Fideline, N. N.
Papamoscas, A. Nieto.
Frangollo, G. Aravena.
Chat. Gouthier, H. Cárdenas.
Merengue, Alf. Silva.
Loto, A. Garay.
Perla White, N. N.
Sardónica, S. Jiménez.
Dándalo, J. Pinto.
Orense, C. Castro.

SEPTIMA CARRERA
Bombon Rose, C. Pombet.
Papirote, J. Vergara.
Assaye, P. Morales.
Rintintín, N. N.
Agua va, A. Molina.
Golden Queen, H. Ramírez
Wintergreen, L. Zamora.
Variable, A. Garay.
La Valliere, Ar. Silva.
Chichi, M. J. Silva.
Hipócrates, C. Santander.
Carbonero, R. Henríquez.
Veldora, N. N.
Cara de masa, J. Osorio.

"LA GOLETA"
SALON DE PESCADOS Y MARISCOS
Restaurant, Servicio esmerado a la Carta
AGUSTINAS 1036
Teléfono 1973
PLATO DEL DIA:
FOLLONA A LA INDIANA
y POTE GALLEGO

USE PARA AFEITARSE CREMA JABON EXCELSIOR

CLUB HIPICO

LOS TRABAJOS EFECTUADOS EN LA MAÑANA DE AYER

(Pista de arena)

Greetings

Montado por H. Ramírez y King's Ferry por un aprendiz, trabajaron una vuelta en 2.16 2|5, ganando King's Ferry por un cuerpo.

Adriático

Montado por S. Villanueva pasó una vuelta en 2.21.

Xanthia

Montada por M. Gamboa, largó 1,400 metros en 1.38 2|5.

Inflexible

Con la monta de V. Jara, trabajó una vuelta sin gran apuro en 2.21 2|5.

Castilla

Montada por Arm. Nieto cotejó fuerte 1,600 metros en 1.48 1|5.

Whip

Montado por V. Ramírez atropelló 800 metros en 54; después de un descanso, repitió igual distancia en 54 1|5.

Tierra Blanca

Conducida por L. A. Zamora largó 1,000 metros en 1.9; después de un largo descanso repitió 600 metros en 40.

Gloriola

Montada por J. F. Bernal pasó 800 metros en 53 3|5; después de un regular descanso repitió la misma distancia en 53 2|5.

Falsete

Montado por P. Silva pasó a voluntad 1,400 metros en 1.45; después de un largo descanso, repitió igual distancia en 1.41.

Farrucho

Montado por Arm. Nieto movió 600 metros en 40; después de un descanso repitió 800 metros en 53 |3|5.

Grampian

Montado por un aprendiz pasó al carrerón 1,400 metros en 1.45.

La Grippe

Montada por V. Jara movió, repetidos 600 metros en la última vez marcó 39 3|5.

Fagra y Xama

Montados ambos por aprendices atropellaron 800 metros en 52 3|5, ganando Fagra por tres cuerpos.

Hircania

Montada por un aprendiz y Blank Queen por R. Astorga trabajaron 1,600 metros en 1.51 3|5, llegando iguales.

Chile

Montado por un aprendiz trabajó 1,800 metros en 2.8 3|5, en los últimos 1,000 metros lo acompañó Guitón, llegando iguales.

Isabelino

Montado por M. Gamboa, largó al carrerón una vuelta en 2.24 4|5, en los últimos 1,200 metros fué acompañado por Tómbola, ganando Isabelino por cinco cuerpos.

Maryland

Montada por un aprendiz, movió 600 metros en 40.

Acorazado

Montado por un aprendiz trabajó una vuelta a voluntad en 2.27.

Cau Cura

Montada por J. F. Bernal pasó a voluntad 1,400 metros en 1.43 y un quinto.

Albeitar

Montado por P. P. Quezada, largó 1,400 metros en 1.39 2|5.

Moloch

Montado por J. Vergara e Idol por un aprendiz, pasaron 1,600 metros en 1.53, ganando Moloch lejos.

PROGRAMA COMPLETO PARA LAS CARRERAS DEL PROXIMO DOMINGO EN EL CLUB HIPICO

Primera carrera

A las 2 P. M.

Premio HARLINGTON—1,500 metros.—Para caballos de 3 años que no hayan ganado.—Peso: 56 kilos. —Inscripción: $ 40. — Premios: $ 4,000 al 1.o

	Kilos		Kilos
Alazán	56	Idol	56
Atorrante	56	Jilguero	56
Bogle	56	Negro	56
B. Genio	56	B. Queen	54
Cochrane	56	Goleta	54
Garrós	56	Madagascar	54
Grampian	56	Partiquina	54
Grand Prix	56	Tierra Blca.	54
Guante Rojo	56		

Segunda carrera

Premio HIPOTECA. — 1,100 metros.—Para caballos que no hayan ganado $ 10,000 en premios.—Handicap.—Inscripción: $ 30.—Premio, 3,000 al 1.o

	Kilos		Kilos
Cambio	58	Hast Gift	52
Kilimanjaro	58	Turista	52
Deschanel	57	Ancoa	51
Xaragua	57	Náutico	50
Papirote	56	Pensativa	50
Bizerta	55	Sensation	50
Prisca	54	Siciliana	50
Melusine	54	Xama	50
Agua Va	53	Antilla	49
Farrutín	53	Calembour	49
Alany	52	Priora	49
Molibdeno	52	Caledonia	47

Tercera carrera

Premio HELLENE.—1,100 metros. Para caballos que no hayan ganado $ 10,000 en premios.—Handicap.—Inscripción: $ 30.—Premio: $ 3,000 al 1.o

	Kilos		Kilos
Márida	58	Burguesa	53
Piltrafa	58	La Alegría	53
Corisande	56	Mamadeira	53
Xerosis	56	Finisterre	52
Carillón	55	Maryland	50
Gentille	55	Brasilera	49
Honolulu	55	Arrás	48
Naveta	55	Espadaña	47
Charlatán	54	Flanders	47
Jettatura	54	Hamburguesa	
Xenops	54		47
Alicahue	53		

Cuarta carrera

Premio HAMBURGO. — 1,400 metros. — Para caballos de 4 años y más que no hayan ganado más de $ 30,000. — Peso: 58 kilos. — Descargo de 4 kilos a los que no hayan ganado más de $ 20,000 y descargo de 8 kilos a los que no hayan ganado más de $ 10,000. — Inscripción: $ 30. — Premios: $ 3,000 al 1.o:

Ofensivo	58	La Nuez	52
Camueso	54	Pega Pega	52
Copayapu	54	Predilecta	52
Herodes	54	Rábida	52
King's Ferry	54	Telilla	52
Whip	54	War Queen	52
Bilanz	52	Redmond	50

5.a carrera

Premio PADDOCK STAKES. — (Clásico). — 1,800 metros. — Para caballos de 3 años nacidos en el país, que no tomen parte en El Ensayo. — Peso. 52 kilos. — Recargo de 2 kilos por carrera ganada. —Recargo extra de 3 kilos a ganadores de clásicos o reglamentarios. —Estos recargos no excederán de 7 kilos. — Inscripción: libre. — En esta carrera sólo pueden inscribirse los que se retiren de El Ensayo, el día del vencimiento de la última cuota. — Premio: $ 8,000 al 1.o

Jadil	56	Nunca Visto	52
Kansas	56	Poisson D'Or	52
Farrucho	54	Ramuncho	52
Guardia Rojo	54	Xanthia	52
Iron Duke	54	Xirgú	52
Puff	54	Castilla	50
Turista	54	Black Queen	50
Atorrante	52	Guernsey	50
Don César	52	Juana la Loca	50
Grand Prix	52	Tierra Blanca	50
Johnson	52	Xia	50

6.a carrera

Premio EL ENSAYO. (reglamentario). — 2,000 metros. — Para 3 años nacidos en el país. — Peso: 56 kilos. —Inscripción: $ 500 en cuatro cuotas: de $ 50 el Lunes 14 de Marzo de 1921, de $ 75 el 1.o de Julio de 1921, de $ 125 el 6 de Marzo de 1922 y de $ 250 el Lunes antes de la carrera. — Premios: $ 50,000 al 1.o, 10,000 al 2.o y 5,000 al 3.o

Adriático	56	Isabelino	56
Albeytar	56	Gitanillo	56
Greenock	56	Kodak	56
Greetings	56	Malakoff	56
Honorino	56	Minneápolis	56
Infiesto	56	Honoria	56
Inflexible	56	Ximena	56

7.a carrera

Premio HAUTE LICE. — 1,400 metros. — Para caballos que hayan ganado más de $ 10,000. — Handicap. — Inscripción: $ 30. — Premio: $ 3,000 al 1.o

Danger	60	King's Ferry	46
Nitrógeno	58	Telilla	43
Predilecta	54	Kiss Mé	43
Pelo de Oro	57	Telinga	42
Welladay	56	Verderón	40
General	53	Fósforo	40
		Herodes	40
Pochochingue	52	San Miguel	40
Camueso	50	Wintergreen	40
Walter Scott	50	Winchester	40

8.a carrera

Premio HALLINGTON LAD. — 1,800 metros. — Para caballos que hayan ganado más de $ 20,000. — Handicap. — Inscripción: $ 40. — Premios: $ 4,000 al 1.o

Paf	60	Ofensivo	50
Mary Garden	57	Cachivache	49
Gloriola	57	Rabudo	48
Ever	53	Poincaré	47
Glasgow	53	Walter Scott	47
Flapper	51	Bordeaux	44
General	50		

LA REUNION DEL DOMINGO PROXIMO EN EL CLUB HIPICO

Breves comentarios

La reunión de pasado mañana en nuestro principal hipódromo, constituye para el turf nacional la fiesta hípica más importante del año; ya que sirve de base a ella el reglamento El Ensayo, la prueba mejor recompensada de nuestros programas, y destinada a animales de tres años, sobre 2.000 metros.

El Ensayo del próximo Domingo, tiene los atractivos de que ha carecido muchas veces esta carrera: la homogeneidad del lote que se presentará a disputar los $ 50,000 de premio. Porque en verdad, las performances de los inscritos hacen vacilar al más entendido, y en consecuencia elegir el ganador, no es obra fácil.

Se destacan en la prueba dos animales, que deberán contar con el favoritismo del público: Malakoff y Honoria, el primero ganador en forma fácil de la Polla de Potrillos y la segunda, invicta en su sexo consagrada ya definitivamente como la mejor potranca de la nueva generación. ¿Cuál de los dos es mejor? He aquí la duda. Malakoff, se impuso en la Polla fácilmente sobre sus competidores, revelando condiciones evidentes para pruebas de fondo. Honoria por su parte, también dió cuenta fácil de sus enemigas en la Polla de Potrancas.

Siguen a éstos dos formidables competidores de El Ensayo, otros que no desmerecen de ellos, debiéndose mencionar en primer término a Honorino, cuya performance en la Polla de Potrillos no puede ser más recomendable: Inflexible, otro de los buenos de la nueva generación y que se presentó a la Polla sentido de una mano y sin embargo alcanzó el tercer lugar en esa misma carrera; Infiesto, el bravo defensor de los colores de Villa, y con el que su propietario creía correrse una fija en la Polla; Isabelino, el bravo hijo de El Tango, cuyas bondades son indiscutibles; Albeytar, que en su campaña, tanto de Viña como de Santiago, demostró ser un gran producto. Además por algo Molina ha preferido su monta, a la de Honorino; Kodak, cuya última derrota por Poincaré, sobre la distancia de la carrera, nos ahorra mayores comentarios; Greenock, peligroso competidor; Greetings, que en forma tan impresionante abandonó la categoría de perdedor y por último, Minneápolis, cuya carrera en la Polla es falsa y que por algo era el favorito de la prueba.

Nos restan por mencionar sólo dos competidores: Ximena y Gitanillo, la primera que en el papel parece estar batida por Honoria y el segundo que por línea de carrera, no tiene ninguna chance.

Para tres años, que no hayan ganado está destinada la prueba de apertura y en la que Grampian, Guante Rojo, Grand Prix y Madagascar, parecen ser los con más méritos para abandonar la categoría de perdedores.

Las cartas más probables en la prueba siguiente, sobre 1.100 metros, parecen ser Kilimanjaro, Bizerta, Melusine, Farrutín y Prisca.

Cualquiera puede salir en los 1.100 metros siguientes, en la que el ganador debe buscarse entre Corisande, Charlatán, Jettatura, Finisterre y Brasilera.

Muy interesante se presenta el premio Hamburgo, sobre 1.400 metros, sobresaliendo entre los inscritos Camueso, King's Ferry y Whip.

En el Clásico Paddock Stakes, para tres años, nacidos en el país, que no tomen parte en El Ensayo, Sadie, Kansas, Farrucho, Guardia Rojo y Puff, serán los favoritos del público y de ellos no deberá salir el ganador.

Pelo de Oro, Welladay, Pochochingue, General, Camueso, Walter Scott y Kiss Mé, nos parecen las cartas más recomendables para la 7.a carrera sobre 1.400 metros.

La prueba de clausura, tiene un interés poco común, por el selecto lote de inscritos y en la que hacemos mención de Paf, Mary Garden, Gloriola, Ever, Flapper, General y Glasgow.

PROBABLES MONTAS Y COMPETIDORES PARA LAS CARRERAS DEL DOMINGO PROXIMO EN EL CLUB HIPICO

1.a CARRERA.—1,500 METROS
Alazán, 56, no corre.
Atorrante, 56, J. Arancibia.
Boggle, 56, tal vez no corra.
B. Genio, 56, J. F. Bernal.
Cochrane, 56, E. Aguilera.
Garrós, 56, R. Villanueva.
Grampián, 56, A. Molina.
Grand Prix, 56, Arm. Nieto.
Guante Rojo, 56, M. Pérez.
Idol, 56, N. N.
Jilguero, M. Gamboa.
Negro, 56, H. Ramírez.
Blanck Queen, 54, C. Santander.
Goleta, 54, P. Morales.
Madagascar, 54, V. Jara.
Partinica, 54, D. 2.o López.
T. Blanca, 54, L. A. Zamora.

2.a CARRERA. — 1,100 METROS
Cambio, 58, no corre.
Kilimanjaro, 58, A. Canales
Deschanel, 57, tal vez no corra.
Xaragua, 57, J. F. Bernal.
Papirote, 56, C. Pombet.
Bizerta, 55, S. Quiroz.
Melusine, 54, Alf. Silva.

DEPORTES

FOOT-BALL

LOS DEPORTES EN PROVINCIAS

Equipo representativo de la Asociación de Foot-Ball de La Serena que después de una brillante actuación, venció en el torneo entre los conjuntos de Coquimbo y Ovalle, verificado últimamente en La Serena. El resultado de los lances fué el siguiente: La Serena (5) v. Ovalle (3); Ovalle (4) v. Coquimbo (3); La Serena (3) v. Coquimbo (2).

Regreso de las delegaciones deportivas de Osorno

Por el nocturno de las 7.30 P. M., de ayer regresaron las delegaciones de los Clubs Rangers y Osorno Atlético, de Osorno, después de pasar algunos días en esta capital.

Como se recordará, el Rangers F. C., sostuvo el Lunes último un encuentro con el Ibérico Balompie y el Osorno Atlético con el Audax Italiano, el día 20.

En ambas contiendas los visitantes exteriorizaron los grandes progresos que la práctica de este actividad deportiva ha alcanzado en el Sur del país, constituyendo sus presentaciones una verdadera revelación para nuestro público que acudió en gran número a prestigiarlas y a estimularlos con sus aplausos.

En la tarde de ayer tuvimos el agrado de recibir la visita de los presidentes de ambas delegaciones, quienes al despedirse de nuestro diario, nos pidieron fuéramos intérpretes ante los dirigentes y socios de los Clubs Audax Italiano e Ibérico Balompié, respectivamente, como ante los deportistas en general, de sus sinceros agradecimientos por las atenciones y gentilezas de que fueron objeto durante su permanencia en esta capital.

LIGA NACIONAL DE FOOT-BALL.—Partidas oficiales que se jugarán el próximo Domingo:

Primera división

Germain con Vista Hermosa, cancha O'Higgins. Hora: 4.1|4 P. M. Arbitro, señor Alamiro Aguirre.

División Intermedia

Independencia v. Estrella Nacional, cancha O'Higgins. Hora: 2.1|2 P. M. Arbitro, señor Luis A. Díaz.

Directores de turno: señores Marcelino Sepúlveda y N. Araya.

Liga Obrera de Foot-ball

El Consejo de esta institución está citado para hoy a las 8.30 P. M. en segunda y tercera citaciones. El directorio se reunirá extraordinariamente a las 8 P. M.

—El complementario de 20 minutos que apareció en la publicación de ayer deberá jugarlo el A. Simpson 1.o con B. Nacional 1.o y no el Bernal con el Edison.

Liga Arrieta de Foot-ball

Partidas para el Domingo próximo:

Segunda serie. — Premio Liga Arrieta.—Luis Arrieta con Iris.

Primera serie.—Trofeo Fco. de B. Echeverría. — Valparaíso con Guindos.

—Sesión de Directorio extraordinaria para hoy, a las 9 P. M., en Villa Iris.

CAPITAN PRAT 1.o V. UNION SANTA ISABEL 1.o—En la cancha del Maestranza, ubicada al término de la calle Exposición, se efectuará el Domingo próximo a las 3 P. M., este partido en competencia por la División Intermedia de la Liga Metropolitana, ante el árbitro señor Vicente Montalva.

BERNAL HNOS. F. C. V. TOMAS EDISON F. C.—El Domingo próximo, a las 3.45 P. M., ante el árbitro señor O. Olivares, jugarán los primeros equipos de estos Clubs por la competencia de la 1.a serie de la Liga Obrera en el Parque Cousiño, cancha N.o 2, de la Liga Obrera.

ASOCIACION ATLETICA Y DE FOOT-BALL DE SAN MIGUEL.—Partidas que se jugarán el Domingo próximo:

Primera serie

Santiago Wanders I con Casa Villalón I; hora, 2 P. M.; árbitro, señor A. Gereaud; cancha de la Asociación.

Ochagavía Atlético I con Pennsylania I; hora, 3.45 P. M.; árbitro, señor E. Aguirre; misma cancha.

Directores de turno, señores J. Doñas P. y M. Villarreal.

CICLISMO

LAS GRANDES CARRERAS DEL PROXIMO DOMINGO

LAS ORGANIZA EL CLUB IBERICO EN HONOR DEL EXCMO. SEÑOR MINISTRO DE ESPAÑA

El record de la hora entrenado con motos

El Domingo próximo, a las 2 P. M., se dará comienzo a las grandes carreras ciclistas organizadas por el Club Ciclista Ibérico en honor del Excmo. señor don Bernardo de Almeyda, Ministro de España en Chile, que ha prometido concurrir al acto.

En estas carreras termina la competencia por la Copa Loma Blanca, obsequio de los señores Planella Hnos., y que los corredores del Ibérico han defendido tenazmente hasta obtener una considerable ventaja sobre todos los clubs participantes. La copa Loma Blanca debe ser entregada por el Club vencedor al corredor que haya obtenido más puntos en las carreras en que se haya disputado la copa.

Los señores Torremocha y Melero han enviado desde Buenos Aires cuatro premios sorpresa, que se darán, uno al corredor de cada categoría que obtenga mayor número de puntos en estas carreras. Estos premios son exclusivamente para socios del Ibérico.

La firma comercial "Peters, Abeleida y Cía." ha ofrecido una hermosa copa para premio de la carrera "Récord de la Hora entrenado por moto."

SEÑOR FRANCISCO REGULEZ, entusiasta presidente del Club Ciclista Ibérico

En estas carreras se seguirá disputando, como en todos los torneos organizados bajo los auspicios de la Unión Ciclista de Chile, la copa y la bicicleta donadas por el señor Melero, que son sólo para corredores del club organizador.

Para distracción del público asistente a este torneo se han contratado las mejores bandas militares de Santiago, que amenizarán la tarde tocando las piezas más en boga.

Las inscripciones para estas carreras se reciben hasta hoy, a las 6 P. M., en San Diego 311 e Independencia 496.

Se disputarán además valiosos premios donados por los miembros honorarios de este club, señores Juan Francisco Jiménez y Evaristo Santos.

EL PROGRAMA

El programa definitivo de la reunión es el siguiente:

Primera carrera.—Tercera categoría.—3,000 metros.

Segunda carrera.—Campeones.—5,000 metros.

Tercera carrera.—Segunda categoría.—3,000 metros.

Cuarta carrera.—Campeones.—6,000 metros.

Quinta carrera.—Primera categoría.—4,000 metros.

Sexta carrera.—Tercera categoría.—4,000 metros.

Sétima carrera.—Segunda categoría.—3,000 metros.

Octava carrera.—Campeones y primera categoría.—Una hora detrás de moto.

CLUB CICLISTA INTERNACIONAL.—Este Club llevará a efecto el Domingo próximo una excursión a los Baños de Apoquindo, dándose la partida desde la Plaza Italia, a las 6 1|2 A. M. El regreso se hará antes del medio día.

CLUB CICLISTA CONDOR.—Cita a sesión de Directorio para hoy, a las 9 P. M., en la secretaría.

LIGA FERROVIARIA DE FOOT-BALL. — Partidas oficiales para mañana Sábado:

Unión Santiago II con Unión Calderería II; hora, 2.15; árbitro, señor José Gacitúa.

Imprenta I con Deportivo Herrería I; hora, 3.30; árbitro, señor Enrique Rosales.

Unión Santiago I con Unión Calderería I; hora, 4.45; árbitro, señor Juan B. Mac-Donald.

Directores de cancha: señores Aliro Ramírez, Acuña y Toledo.

—El Consejo de esta corporación se reunirá el Martes próximo, a fin de elegir directores en reemplazo de los señores W. Castro, Cádiz y Ballofet.

El directorio en su última sesión acordó no fijar partidas a los Clubs que no hayan cancelado totalmente su incorporación y los formularios de jugadores antes del 1.o de Octubre.

EN LA CANCHA DEL IBERICO.—El Domingo próximo en la tarde tendrá lugar en el nuevo campo de deportes que posee el Ibérico en la calle Santa Laura, una interesante reunión deportivo-social en celebración de la Fiesta Riojana.

El programa deportivo estará a cargo de los cuatro equipos del Ibérico que jugarán dos partidas de foot-ball.

A las 2.15 jugarán el 3.er cuadro contra el 4.o. Arbitrará este encuentro el señor J. Planas.

A las 3.30 se verificará el encuentro de fondo de dos combinados de los mejores elementos del 1.o y 2.o equipos. Esta partida será sin duda alguna del más alto interés, pues sus componentes han sido seleccionados en forma equiparada. Dirigirá este encuentro el señor J. Huerta. La Sociedad Benéfica Provincia de Logroño ha donado 22 medallas de plata para premiar a los ganadores.

Los jugadores que actuarán son los siguientes:

Equipo 4.o: Benito, Sansó, Yunjent, Santa María, Basauri, Basañez (cap.), Muñoz, Chanes, Planas M., Cucurellá y González.

Equipo 3.o: Soler, Lantela, Rodríguez, A. Martínez, Barrera, Ruiz, Prieto, Ventura, J. Planas, J. Martínez y Moreno (cap.)

Equipo A.: Lapiedra, Cuiñas, Méndez, Pla, Xargalló, Caballero, Castañer, Estévez, Legarreta (cap.) P. Martínez, A. Pardo.

Equipo B.: Ruiz, Gondrá, Vicuña, Sobarzo, Barrera, Gondra, Mediavilla, Galileo (cap.), Gutiérrez, Planas y J. Pardo.

Reservas generales: Erranz, Llorellá, Martínez y Pérez.

MUNDIAL F. C. — El Domingo próximo el equipo de esta institución se trasladará a La Cisterna, para jugar un amistoso con el Villa Italia F. C. Se nos encarga citar para ese día, a la 1 1|2 P. M., en Alameda esquina de San Diego, a todos los jugadores y socios del Club.

OLON

Los mejores cigarrillos con tabaco hebra.

20 cts. PAQUETE

POLO

SANTIAGO POLO CLUB.—Los jugadores que deseen tomar parte en el juego de mañana Sábado, deberán inscribirse en Bandera 262, antes de las 12 M. de hoy.

CITACIONES

5 de Abril F. C.—Junta general para hoy, a las 8.30 P. M., en Chiloé 1479, altos.

Capitán Scott Infantil F. C.—Junta general para hoy, a las 8 1|2 P. M., en el local de costumbre.

Unión de Peluqueros F. C.—Junta general para hoy, a las 9 1|4 P. M., en Recoleta 215.

Alberto Taglo F. C.—Hoy a las 8 1|2 P. M., junta general en el local de costumbre.

ATLETISMO

LA MAÑANA DEPORTIVA DEL DOMINGO EN EL PARQUE COUSIÑO

El torneo organizado por la Asociación Atlética de Santiago

Esta interesante fiesta deportiva que había sido anunciada para el día 18 y que fué suspendida debido al mal tiempo, se llevará a efecto el próximo Domingo en la elipse del Parque Cousiño. Como se sabe, esta competencia es por los premios donados por la I. Municipalidad de Santiago.

El entusiasta deportista y regidor de la Municipalidad, don Arturo Besoaín, está empeñado en darle el mayor brillo posible a esta reunión y al efecto hace activas gestiones para que jueguen un match dos de los más conocidos clubs de la capital. Dadas las facilidades encontradas creemos que esta fiesta resultará todo un éxito. El programa atlético ha sido confeccionado por la Asociación Atlética de Santiago con las siguientes pruebas: 1,609 metros carrera para perdedores; 100 metros no ganadores; 100 metros todo competidor; 800 metros todo competidor; 5 vueltas a la elipse para todo competidor. Todas las carreras tendrán tres premios y la última dos más.

Las inscripciones están abiertas en San Diego N.o 51 y son gratuitas. Un jurado especial controlará el torneo.

CENTRO DEPORTIVO ALFREDO ROSSI.—Cita a junta general para hoy, a las 9 P. M., en el local de costumbre.

AVIACION

Una visita del Ministro de Chile en México a los Campos de Aviación de Valbuena

Ultimamente, el Ministro de Chile en México, señor Enrique Bermúdez, acompañado de varias damas y caballeros, visitó los Campos de Aviación de Valbuena, para presenciar algunos vuelos de los pilotos militares mexicanos.

Los huéspedes recorrieron los talleres de aviación en donde numerosos obreros se ocupaban en la construcción y reparación de aparatos. Un especialista ilustró a los presentes sobre los pormenores de las importantes obras que allí se realizan.

En seguida las visitas pasaron al campo de aviación, en donde el aviador francés, capitán Lebré, preparó un monoplano sistema Morán, con el cual se elevó, haciendo algunas proezas.

A continuación, en el biplano "Junckers", piloteado por el aviador Ascención Santa Ana, tomaron colocación el Ministro de Chile, el periodista chileno, señor J. del Campo; el capitán Rovizar y la señora Mercedes del Campo. El aparato se elevó haciendo un recorrido de cuarenta minutos sobre el valle de México, aterrizando con toda felicidad.

El secretario de la Legación de Chile, señor Carlos Melo del Río, subió también en otro motor, haciendo un feliz vuelo sobre la capital.

RELOJES — Y — ALHAJAS

TALLER "JOYERIA" CALLIS COMPAÑIA 1023 SANTIAGO

Taller de Composturas

Compañía 1023

GUIA PROFESIONAL

ABOGADOS

GABRIEL AMUNATEGUI
SALVADOR DE LA VEGA
Estudio, Morandé 235 Int. 2-6, Casilla 3091. Teléfono 1963.

ERNESTO BARROS JARPA
Atiende sus asuntos profesionales el señor Agustín Barros Jarpa, en Morandé 235.

LUIS CONSTENLA
Abogado
Morandé 450. II piso, frente al Senado.

LUIS MALAQUIAS CONCHA S.
Asuntos civiles, criminales, accidentes, apelaciones, Compañía 1065, casilla 1088.

PEDRO DAZA BRANTES
LIVIO ROJAS A.
Morandé 440. Cas. 2281. Teléf. 2951.

ALBERTO DURAN B.
Huérfanos 1235. Of. 8. Casilla 2914.

JORGE ERRAZURIZ TAGLE
LUIS A. QUINTEROS T.
Amunategui 501. Tel. 638. Cas. 2592.

NICANOR ELGUETA
Galería Alessandri 19-A. Tel. 586. Asuntos civiles, comerciales, mineros y criminales.

GALVARINO GALLARDO NIETO
Ahumada 163, altos. Teléfono 2843.

MANUEL GARCIA FRIAS
Abogado, Miraflores 212. De 9 a 11 y 4 a 6.

OSVALDO HEVIA L.
Morandé N.o 244. Casilla 1831.

JUAN ANTONIO IRIBARREN
Consultas, defensas, asuntos administrativos. Estudio: Estado 91, oficina 25. de 4 a 6.

RAMON SEGUNDO JIMENEZ
Abogado, Galería Alessandri 17, piso segundo, 10-11, 4-6.

BERNARDINO LEIVA
Bandera 572.

MANUEL MERINO E.
LUIS MERINO E.
Bandera 166. Tel. 2077. Cas. 2407. 10-11 y 4.30-6.

FIDEL MUÑOZ RODRIGUEZ. — GUSTAVO CANO PEEL. — Abogados.— Huérfanos 1153. Bolsa de Productos.

LORENZO MONTT
AMBROSIO MONTT WILMS
Compañía 1207. Teléf. 2307.

MANUEL OLIVA
Galería Alessandri 15-A., Teléfono 3293. Juicios civiles y criminales.

ROBERTO DE PETRIS
Abogado, Galería Alessandri 25, casa 2.o piso. Teléfono 156. Casilla 4044.

ANTONIO PLANET C.
Especialmente cuestiones comerciales. Estudio. Bandera 166. Cas. 4034. Tel. Ing. 1137. 10-11 A. M. 4-6 P. M.

ALFONSO REVECO
Especialmente causas comerciales. Nueva York 59, frente edif. Ariztía.

CARLOS SALAS HERRERA
Abogado. Bandera 552. Tel. 2177.

HUBERTO SALGADO GALLARDO
Causas civiles, criminales, alegatos Corte Apelaciones, Suprema, Bandera 154. Regresó.

EMILIO TAGLE RODRIGUEZ
Huérfanos 840. Tel. 2018. Atiende preferentemente asuntos comerciales y mineros, 3-4.

AUGUSTO VICUÑA SUBERCASEAUX
Abogado. Huérfanos 1719. Teléfono 1770.

LUIS FIDEL YAÑEZ
Defensor de Ausentes y de Obras Pías. Moneda 1935.

HUMBERTO YAÑEZ VELASCO
Trasladó su estudio, Agustinas 673. Tel. 1014.

NOTARIO

FERNANDO ERRAZURIZ TAGLE
Notario abogado. Bandera 345. Casilla 926. Teléf. 3324.

INGENIEROS

ALFREDO LEA-PLAZA
Santiago. Huérfanos 2334. Of. Moneda 1163. Teléf. 187.

MEDICOS

Dr. ITALO ALESSANDRINI L.
Cirugía y ginecología. Consultas: de 1-3. Merced 724. Telf. 2555.

Dr. AMENABAR OSSA
Oculista, 14 años Europa, 3 años médico-director Hospital de Ojos condado Staford (Inglaterra). Merced 494, de 1.30-4. Teléf. 602.

Dr. ARNELLO
Cirugía, anestesia general, venéreas. García Reyes 7. De 12-3; Hospital San Vicente, 4-6.

Dr. AGUILAR
Cirugía general, ginecología, sífilis. De 1-3. San Isidro 229.

Dr. ALCAINO
Oídos, nariz, garganta, vías lacrimales. Dieciocho 257. Tel. 257. 2-5.

AFECCIONES DEL PULMON
y sistema nervioso. Rayos X. Dr. Fontecilla. Regresó de Europa. Delicias 1626.

Dr. BARRENECHEA
Oculista y especialista en oídos, nariz y garganta. Estado 91.

Dr. BRONNMAN
Ausente en Europa.

Dr. ARTURO BARRAZA A.
Vías urinarias, sífilis. Puente 557. 3-6.

Dr. BISQUERT
Vías urinarias, sífilis. Moneda 859. De 3-6. Cas. 2563. Tel. 953.

Dr. JULIO BUSTOS
Médico de ciudad de Santiago. Medicina interna, niños, sífilis. Recoleta 707. De 2-4.

Dr. BORQUEZ SILVA
Estudios Europa, Pulmón, corazón, estómago, intestinos. Rayos X. 3-6. A. Prat 80. Tel. 19. Matadero.

Dr. BRAGA CASTILLO
Rayos X. Merced 136. Tel. 1393. Consultas: de 9-10 y 1-4.

Dr. BUSTOS
Ojos, nariz, garganta. 1-4. Teléf. 2204. Merced 315.

W. E. COUTTS
Sífilis, vías urinarias. 3-6. Tel. 1314. San Martín 372.

Dr. ALDO CONTRUCCI
Estudios Europa, medicina interna, sífilis. Agustinas 1739. 2-4. Tel. 3340.

Dr. LEONIDAS CORONA T.
Laboratorio Clínico. Delicias 868 (frente a Estado). 3-5. Tel. 2483.

Dr. CRABLIN
Profesor de enfermedades de la vista. Consultas 3-6. Compañía 2115. Tel. 2632.

Dr. Rodolfo Castillo S.
Oído, nariz, garganta. Consultas 2-5. Puente 558.

Dr. EDUARDO CRUZ-COKE L.
Medicina interna. Merced 305. 3.30-5

Dr. CAMPOS MENDEZ
Medicina interna. Enfermedades y desórdenes sexuales. 10-12; Alameda 852.

Dr. FELIX DAZA BRANTES
Medicina adultos y niños. De 2 a 6. Pensionado de San Vicente.

DOCTOR CROIZET
Profesor de la Facultad de Medicina. Regresó de Europa. Consultas 1-3. Dieciocho 191. Tel. 637.

Dr. LEON CHONCHOL
Medicina general. Rayos X. Sífilis, piel, venéreas. Consultas 2-5, San Antonio 40.

LABORATORIO CLINICO
de los doctores O. Letelier G., W. Fernández B. y R. Herrera V., San Antonio 451. Cas. 2886. Tel. 3692. Exámenes completos sangre, orina, leche, desgarros, etc. Cultivos. Autovacunas. Exámenes parasitológicos. Tumores.

Dr. CASTAÑEDA IGLESIAS
Ex-médico residente Hospital Niños. Trasladóse Compañía 1839. Teléfono 254. De 1 1|2 a 3 1|2.

Dra. JULIA CLAVERIA
Medicina general. Niños, tratamiento del asma. Consultas: 1-3. Castro 107.

IGNACIO DIAZ MUÑOZ S.
Medicina general, vías urinarias, 2.30-4.30. Bandera 574. Tel. 3424.

Dra. JUANA DIAZ MUÑOZ
Especialista enfermedades señoras y niños. 4-6. Delicias 858. Tel. 1715.

Dr. ROBERT DE LA MAHOTIERE
Estudios París, Berlín, Médico Hospital San Juan de Dios. Especialista enfermedades corazón. Electro cardiografía. Rayos X (Ortodiagrafía). Poligrafía. Compañía 1973. De 1 a 4. Casilla 3343.

Dr. RICARDO DONOSO
Estudios en Europa. Medicina interna, Especialmente pulmón, corazón. Agustinas 619. De 1.30-3.30.

Dr. DIMITSTEIN
Agustinas 1308, esquina Teatinos. Rayos X. Medicina general, especialmente: corazón, pulmón, estómago e hígado. 1-4. Teléfono 3848.

DOCTOR GEORGES DAUBAS
Consultas 2-4 1|2
Amunátegui 36. Tel. Ing. 3679.

DR. E. DAVILA E.
Estudios Europa. Medicina interna. Laboratorio de 10-12 y 6-7. Castro 31

DR. DIAZ VELASCO
Medicina interna, niños, sífilis, 2 a 4. Vergara 474. Tel. 236 Parque.

DR. RODRIGO DONOSO GAETE
Medicina interna. Consultas: 5.30-7. Santo Domingo 1477.

DR. DODDS
Cirugía huesos, injertos óseos: cirugía cráneo-cerebral, de la médula, y nervios. Estudios EE. UU. Europa. 21 de Mayo 578.

DR. ESPINA
Rayos X. Medicina interna. Estudios Europa. Delicias 1228, esq. Gálvez. Tel. 2102. De 1.30-4.

DR. FUENZALIDA CORREA
Cirugía, ginecología, partos. Merced 663. De 1-3.

DR. FUENZALIDA BRAVO
Profesor, éxito enfermedades de niños. Merced 560. Tel. 1721. 2-4.

DR. FONTECILLA
Afecciones pulmonares y nerviosas. Rayos X. Delicias 1626.

DR. GARCIA COLLAO
Ojos, nariz, garganta y oídos. San Antonio 148. de 4-6.

DR. ENRIQUE GONZALEZ E.
Estudios Europa, especialmente estómago, intestinos, hígado, diabetes, obesidad, reumatismo. Ejército 644. De 1-3.

Dr. Carlos Garcés Baeza
Delicias 1276. Teléf. 3747
Laboratorio Clínico, Rayos X. Medicina interna. De 1 a 5.

DOCTOR GIANELLI ESTUDIOS EUROPA Sífilis. Piel. Vías urinarias. 21 de Mayo 567. Consultas de 2 a 5.

DR. ARISTIDES GONZALEZ C.
Profesor extraordinario. Obstetricia, enfermedades señoras, 1-3. Casilla 1551. Teléf. 2789. Agustinas 629.

DR. GREENE
Regresó Europa. Cirugía, Ginecología. San Martín 509, esquina Catedral, 2-4. Teléf. 2860.

GONORREA E IMPOTENCIA
Debilidad vital y gonorrea con sus afecciones, prostitis, supuraciones por más crónicas que sean, curan en pocos días, garantidas. Sistema nuevo. Dr. Winkelmann. 2 a 6. Alameda 880.

DR. CARLOS DOREN N.
Enfermedades de señoras. Cirugía. Monjitas 536. Teléfono inglés 2571. Consultas de 1 a 4.

DR. GARCIA DOMINGUEZ
Medicina general. Enfermedades señoras. De 2-5. San Martín 453.

A. ICAZA BARROS
Médico cirujano
Santo Domingo 739. Teléf. 2809.

DR. CARLOS A. ILLANES B.
Medicina interna y enfermedades de niños. De 2-5 .Castro 176.

ENFERMEDADES DE LA PIEL
Sífilis - Radioterapia
Dr. FELIX GROHNERT B.
De 2 a 6. Castro 238

DR. ALEJANDRO INFANTE
Enfermedades niños, médico Hospital de Niños San Luis. Consultas: 2-4. Delicias 253.

DR. AGUSTIN INOSTROZA
Cirugía y Ginecología, Sífilis. De 4-6. Puente 583.

DR. GUSTAVO JIRON L.
Cirugía y Ginecología. Vergara 65. De 2 a 3.

RICARDO KUSKELL S.
Cirugía general. De 3-4, excepción Sábados. Merced 186. Teléf. 1344.

DR. A KORNER ANDWANTER
Estudios en Estados Unidos, cirugía, ortopedia. Consultas: 2-4. Santo Domingo 623.

DR. ANDRES KONIG
Ex-médico Sanatorio "Kneippianum". Woerchofen. Neurastenia, arterioesclerosis, Bronquitis, tifus, sífilis. 2-4. Claras 549.

INSTITUTO RADIOLOGICO
Radioscopia, radiografía, radioterapia.

DR. ADOLFO KLAPLAN
Estudios Estados Unidos y Europa. Compañía 1429.

DOCTOR LARA
Médico Hospital de Niños. Consultas: 2-3 Delicias 2814.

Instituto Sanitas
Agustinas 1955 - Teléf. 2438
Laboratorio, Autovacunas, Rayos X, Radioterapia profunda, Luz Ultravioleta, Aplicaciones eléctricas, Innalatorio de Radium. Baños de ácido carbónico, Diatermia, Ortopedia.

DOCTOR LAVAL
Medicina interna. Amunátegui 31. De 4-6. Domicilio: Cochrane 340.

DR. TEODORO LEIBLE
Enfermedades nerviosas. Medicina interna. Rayos X. 2-4. Olivos 794.

Dr. H. LEA PLAZA
Regresó de Europa. De 2-5. Claras 693. Teléf. 3880.

DR. LOIS
Trasladóse San Pablo 1236. Medicina, Cirugía, Inyecciones Intravenosas. 1-4.

DR. ARMANDO LEON L.
CIRUJANO
Compañía 1909. de 1-3. Teléf. 3846.

DR. LABRA LETELIER
Nariz, garganta y oídos. Consultas de 2-5. Compañía 2361.

DR. JUAN MARIN
Consultas: Amunátegui 85.
Domicilio: Nataniel 146.

DRA. CORA MAYERS
Estudios Europa. Enfermedades niños y Ginecología. Ahumada 49. De 4-6. Teléf. 711.

DR. MORALES VILLABLANCA
Jefe Policlínica. Piel, sífilis, venéreas. 3-6. Galería Alessandri 24. Ausente en el extranjero.

PROFESOR EDUARDO MOORE
Vergara 110. 2-6. Vías urinarias y piel.

DR. MEZA OLVA
Estudios Europa. Medicina interna, Sífilis. 4 a 6. Dieciocho 268. Teléfono 1769. Domicilio: V. Mackenna 955. Teléfono Santa Elena 9.

DR. ITALO MARTINI Z.
Ojos, oídos, nariz y garganta. Delicias 1164. De 2 a 4 P. M.

DR. JUAN MONTENEGRO M.
Enfermedades de niños. Compañía 1770. Teléfono 2120.

PROF. B. MUÑOZ PAL.
Cirugía general. Dieciocho 260.

DR. MALBRAN
Enfermedades mentales y nerviosas. De 2 a 5. San Antonio 584.

MANUEL MORENO
Medicina general. Particularmente pulmón. estómago, intestinos. Tratamiento especial tuberculosis pulmonar. Estudios Europa. San Francisco 155 2 1|2 a 4 1|2.

DOCTOR MUJICA
Profesor enfermedades vista .Ojos artificiales. Consultas: 10 a 12, y 1 1|2 a 3. Recoleta 868.

DR. MOUAT S.
Ginecología, partos, ex-jefe Clínica Ginecológica Dr. Korner. Brasil 25. De 1 a 4.

DR. MELENDEZ
Medicina interna, Sífilis. Merced 778. de 3-5. Domicilio: Sazie 2007. Teléfono 2246.

DRA. MAGDALENA NEIRA
Medicina interna y señoras. Consultas: de 2 a 4. Delicias 145.

DR. MORAGA FUENZALIDA
Medicina y Cirugía de niños. Cochrane 118. Teléfono 2804. De 1 a 3.

DR. NUÑEZ ZAMORA
Martes, Jueves, Sábado. 2-5. Matucana 289. Teléfono 291, Estación.

Dr. GMO. MORALES BELTRAMI
Médico-jefe Policlínica "El Buen Samaritano". Catedral 2257, de 1-3.

Dr. ORREGO PUELMA
Médico Hospital San Juan de Dios. Martes, Jueves, Sábado, de 4 a 6. Agustinas 1314.

DR. OHLERICH
Titulado Alemania, Chile, Medicina interna, enfermedades de niños. Teléfono 332. Catedral 1488.

DR. LUIS OPAZO F.
Jefe Policlínica Niños. Prof. Sanhueza. Compañía 2831. De 1-3.30.

Dra. ERNESTINA PEREZ
Estudios en Europa. Consultas de 10 a 12. Especiales en la tarde. Alameda 540.

DR. MARCIAL PARADA
Oídos, nariz, garganta. De 3 a 5.—Santo Domingo 831. Teléf. 3859.

DR. ALBERTO PANATT
Jefe Policlínica Prof. García Guerrero. Medicina general. Sífilis. 1.30 a 4. Teléf. 1211. Huérfanos 1819.

DR. PATIÑO MAC - IVER
Medicina interna. niños. Sífilis. Compañía 1470 De 2 a 5.

DR. DAVID PULIDO L.
Enfermedades niños. Santo Domingo 1790. Teléf. 2152. De e a 4.

DR. GUILLERMO PUELMA
Regresó de Europa. Vicuña Mackenna 171. Teléfono 431. De 3 a 4.

DR. PRUNES
Estudios en Europa, Jefe de Clínica. Piel, Sífilis, Venéreas. Merced N.o 490. Casilla 2894.

DR. RICARDO PERALTA G.
Cirugía general, especialmente de niños. Compañía 1606.

PROFESOR PARDO
Cirugía y enfermedades de señoras. Consultas: 2 a 4. Ejército 119.

DR. PANTOJA
Corazón, pulmón, estómago, sífilis. 2-4, 7-8. Tel. 574. Sto. Domingo 1036.

DR. OTTO PHILIPPI
Enfermedades niños. Sto. Domingo 820. De 1 a 3. Teléfono 2415.

DR. RAFAEL PEÑARANDA E.
Especialidad corazón, estómago, hígado, riñón, sífilis, venéreas. Llamados nocturnos. 2-4. Catedral 1988.

PROFESOR DR. SOTO PARADA
Laboratorio Clínico. Moneda 1035. De 2 a 6.

DR. EMILIO PETIT
Cirugía general, vías urinarias. Consultas: Dieciocho 128.

DR. JULIO PAREDES P.
Especialmente enfermedades señoras. Ginecología y cirugía abdominal. 2 a 4. Amunátegui 33.

DR. QUIROGA
Enfermedades nerviosas y mentales. Puente 583. Consultas de 2 a 5.

DR. EDUARDO DE RAMON
Cirugía. Enfermedades señoras. De 1 a 3. Agustinas 1606. Teléfono 3623.

DR. ALBERTO RAHAUSEN J.
Carmen 47. De 4-6. Tel. 3022. Riquelme 47. De 1-4. Teléf. 1642.

DR. JOEL RODRIGUEZ P.
Estudios Europa, Medicina interna, Especialmente estómago, intestinos. Rayos X. De 2-4. Amunátegui 539. Teléfono 2810.

DR. SCHWAZENBERG L.
Enfermedades niños. Merced 186.—Teléfono 1344.

DR. SANTANDER
Estudios Europa. Corazón, riñón, sífilis, especialmente estómago, intestinos. Rayos X. Laboratorio. Alameda 2079. De 2 a 5.

DR. STUARDO
Estudios Europa. Enfermedades niños. 1 a 4. Moneda 1526. Tel. 2245.

DR. OSCAR PERALTA C.
Medicina general. Enfermedades señoras. Rayos X. Laboratorio. Delicias 1276. Teléfono 3747. De 1 a 2½. Residencia: Prat 671. Teléfono 194.

DR. MARCO A. SEPULVEDA R.
Laboratorio: Bandera 736. Teléfono 233. Exámanes completos: sangre, orina, esputos, etc. Cultivos. Autovacunas. Abierto a toda hora.

DR. HELLMUTH SIEVERS W.
Médico-cirujano. Domicilio: Molina 632. San Antonio 275, 2 a 3 1|2.

GABINETE DE MECANOTERAPIA
Instituto Superior de Educación Física. Morandé 750. El gabinete estará a cargo del doctor H. Sievers. Consultas: Martes, Jueves y Sábado. De 4 a 5.

DR. STOLTING
Oculista. Médico recibido Alemania y Chile. Compañía 1392. De 3 a 5.

DR. TORRES TORRES
Jefe Clínica Prof. Korner. Enfermedades señoras. Catedral 1249. De 2 a 5.

DR. JAIME VIDAL
Ex-Director Sanatorio San José, enfermos pulmón. Puente 557, de 3—5.

DR. VIVES BRAVO
Estudios Europa. Enfermedades niños. 2 a 4. Tel. 2896. Monjitas 317.

DR. VARGAS SALCEDO
Cirujano. Martes, Jueves y Sábado. 2-5. Teatinos 354. Teléf. 1060.

DR. G. E. VIDAL S.
Consultas: 4 a 6. Delicias 2646. Teléfono 245. Estación.

DR. YAÑEZ G.
Regresó de Europa. Piel, Sífilis, venéreas. Delicias 865.

DR. VICUÑA HERBOSO
Ayudante Clínica, Prof. García Guerrero, medicina interna. Especialmente enfermedades corazón: Martes, Jueves, Sábado, de 2 1|2 a 4 1|2. Almirante Barroso 270. Teléfono 1053.

DR. MAURICIO WEINSTEIN
Piel, Sífilis y Venéreas. Radioterapia y Luz Ultravioleta. Especializado en Europa. Agustinas 1357. De 2 a 5.

DR. WAUGH ALDUNATE
606-914. Estudios Europa. Medicina interna. venéreas, Sífilis, Reacción Wassermann. 2-4½. Compañía 1853.

DR. WIREN
Oídos, nariz, garganta. Compañía 1606. De 2 a 3.

DENTISTAS

DR. RUBEN BUSTOS
Graduado en "Philadelphia Dental College". Larga experiencia profesional. Catedral 1280.

DR. CLODOMIRO CONTRERAS
San Antonio 451. Teléfono 3692. 2-6.

DR. CERDA LOPEZ
Dentista, Santo Domingo 849. Especialmente Coronas, Puentes, Porcelana. Hora fija.

DOCTOR GALLARDO GONZALEZ
Cirujano Dentista, Estudios Philadelphia. Consultas diurnas y nocturnas. Echaurren 26.

PEDRO MELENDEZ
Huérfanos 782. (Precios antiguos). Estudios Estados Unidos, Europa.

ENRIQUE MORENO OLEA
Clínica Dental
Especialistas en cada sección. Huérfanos 1616. Teléfono 1697.

CLINICA DENTAL
Doctor Valenzuela Basterrica
Unica clínica atendido por médico doctor Alberto Rahausen. Cirugía general de 2 a 4. Cuatro dentistas especialistas, de 9 a 7. Riquelme 47. Teléfono 1642.

DOCTOR ROGAT ESPECIALISTA PIORREA-ALVEOLAR ENCIAS SUPURANTES DIENTES MOVIBLES BOLSA COMERCIO OF. 212. 213.

MUÑOZ LOBOS HNOS.
Extracciones sin dolor. Somnoforme, puentes, placas, tratamientos rápidos. San Diego 307-448.

RAFAEL URQUIETA S.
Dentista. Agustinas N.o 853.

DR. ALFONSO LENG H.
Jefe clínica operatoria Escuela Dental Especialista puentes, coronas, Piorrea. Compañía 1594.

NICOLAS RODRIGUEZ F.
Dentista
Ayudante clínica operatoria Escuela Dental. Nataniel 159.

DR. F. DE PETRIS P.
Cirujano-Dentista. Galería Alessandri 25. Extracciones difíciles sin dolor. "Electroconización".

VIRGILIO ACUÑA M.
Cirujano dentista. Ayudante clínica operatoria Escuela Dental. Huérfanos 2796.

JORGE VILLASECA M.
Dentista, Graduado Filadelfia. Profesor Escuela Dental. Monjitas 784. Regresó.

CESAR VACCARO F.
Dentista.—Ayudante Clínica Operatoria Escuela Dental. Trasladóse: Compañía 1053.

VETERINARIOS

SCHMIDT HERMAN
Enfermedades animales en general, llamados domicilio. San Antonio 457. Teléf. 3649.

ARQUITECTOS

EDUARDO TASSO
Construcciones, transformaciones y reparaciones. Honorarios: 8 por ciento. Planos, Presupuestos. Morandé 440.

MATRONAS

ROSENDA CASTRO DE TERRY
Recibe pensionistas; inyecciones. Atención esmerada. Cochrane 1259.

CLINICA PRIVADA DE OBSTETRICIA
Señora Reyes, matrona ginecologista. Establecimiento moderno. Atendido por dos cirujanos especialistas. Recibe enfermas todas partes del país. Partos. Precios moderados. Consultas gratis. Esmeralda 636.

CLINICA
Ana G. Vargas Barrera. Partos. Recibe pensionistas. Cochrane 935.

MATRONA ERAZO
Huérfanos 2460, entre García Reyes y Bulnes. Gran pensionado particular. Partos, atendidos especialmente por su propietaria o médicos, a elección de las enfermas. Enfermedades de señoras, atendidas por médicos especialistas. Pensionistas. Inyecciones, atiende a domicilio.

Mme. E. FRAGNAUD
Matrona francesa. Manuel Rodríguez 647, entre Sto. Domingo y Rosas.

SARA OSORIO DE GONZALEZ
Pensionado particular para partos, curaciones internas. Asistencia domicilio. Rosas 1727.

PENSIONADO CRUZ ROJA
Atendido señora Emma de Torres, matrona llegada Buenos Aires. Pensionistas desde $ 100. Clínicas operaciones atendida doctor Paredes. San Diego 360.

PENSIONADO "Dra. VICENTINA".
Recibe enfermas, meses, días. Asistencia completa, partos, $ 50. Turno permanente. San Diego 57.

PENSIONADO PARTICULAR
Mercedes Rojas, matrona, San Diego 930. Recibe pensionistas de todas partes del país. Partos. Atenciones. Curaciones internas. Consultas por cartas. Consultas gratis. Precios módicos.

CARMELA TORO G.
Partos. Asistencia toda hora. Recibe enfermas. Matucana 640.

BOX

S PROXIMOS MATCHS EN LOS CAMPOS DE SPORTS DE ÑUÑOA

LUIS VICENTINI PELEARA CON HUMBERTO PLANE

Campeonato Universitario de Box. — Otras noticias

L PROXIMO MATCH DE LUIS NTINI. — SU RIVAL SERA MBERTO PLANE.— Se hacen as gestiones para dejar fini- do el contrato de pelea de Vicentini con Humberto Pla- Se nos dijo ayer que ya estaba todo listo y que disputarán importante bolsa.

nuestros aficionados les llama- atención este encuentro, ya Humberto Plané, el campeón liviano del Norte, es hoy por el único competidor serio que el brillante boxeador Vicen-

match será reñido, pues así dejan ver las peleas que estos hombres sostuvieron hace meses, en Valparaíso y ciudad, donde Plané supo ha- frente al científico pupilo de sac y entregar la victoria des- s de un sensacional combate. Plané se encuentra en Santiago hace más de un mes, ha- do venido de Antofagasta man- do por la Federación de Box de provincia con el objeto de to- parte en el Campeonato peso que organiza la Federación Box de Chile.

Los dirigentes de la institución Norte como un premio a la ante carrera pugilística de Pla- lo han premiado enviándolo a capital con sus gastos pagados. El entrenamiento de Plané es en ido y según se nos dice se en- tra en excelente estado.

CITACIONES IMPORTANTES.— boxeador Luis Vicentini se le sita con urgencia para hoy, a 7 de la tarde, en esta imprenta. —El empresario señor Tagini ci- para hoy, a las 11 de la mañana los boxeadores Floridor Pino y ro Torres.

CAMPEONATO UNIVERSITA- O DE BOX.—En la última se- de la Federación Universita- de Deportes se acordó, entre asuntos, efectuar la 3.a eli- toria de este campeonato el Octubre. En ella intervendrán siguientes competidores:

1.o Eduardo Silva (Agronomía) Sánchez (Ed. Física). Final peso pluma.

1.o Carlos Bulling (Bellas Artes) Belarmino Martínez (Agrono-). Peso semi-medio.

1.o Jorge Müller (Agronomía) Uldaricio Pérez (Pedagogía). o medio.

1.o Julio Hernández (Dentística) Juan Oyarzún (Ed. Física). o medio.

1.o Alfredo Commentz (Agrono- a) con Ricardo Hitzchmelch entística). Peso medio pesado.

En la 2.a eliminatoria quedó a de la competencia del pre- te año Miguel Downey, por no sentarse a competir a la hora ada y no haber dado el aviso co- spondiente con la anticipación bida, conforme a los reglamen- s. Alberto Tuñón pasó a la cate- a del peso superior al de su cripción, por no tener el peso querido en este último. Julio Her- ández (de Dentística) venció so- e su contendor Alfredo Com- ntz (de Agronomía) por retiro este último al iniciarse el 5.o und de desempate.

DESAFIOS.— Víctor Olea, del rpentier, desafía al señor Eche- rría, del Borcosque. Bases: Cue- s 1329, de 8 a 10 A. M.

—Luis Arco, del Carbentier, desafía a Luis Carvajal, del Felipe Zúñiga. Bases: Cuevas 1329, de 8 a 10.

—Pedro Achardi, del Carpentier, desafía a Santiago Farías, del Esmeralda. Bases: Cuevas 1329, de 8 a 10.

—Miguel Silva, desafía a Oscar Olivares y Humberto Rojas.

—Víctor Gálvez pide revancha a Arturo Toro y desafía a Justino Pezoa.

—Eduardo Valenzuela pide el desempate a Erasmo Molina.

—José Rodríguez, de 63 kilos, desafía a Miguel Contreras.

Bulnes esquina de Martínez de Rozas, todas las noches, de 9 1|2 a 11 1|2 P. M.

TRES INTERESANTES ENCUENTROS EL DIA 8 DE OCTUBRE

En los Campos de Sports de Ñuñoa

Es indudable que nuestros aficionados al buen box recibirán con entusiasmo la noticia de que en los Campos de Sports de Ñuñoa se realizará el día 8 de Octubre un interesante programa pugilístico organizado por la prestigiosa empresa del señor Angel Tagini.

Se disputarán esa tarde tres importantes encuentros por las eliminatorias del campeonato peso pluma, liviano y medio liviano de Chile.

Por la primera categoría se medirán en 10 rounds, Carlos Donoso y Arturo Torres.

Los conocidos boxeadores Carlos Pérez y Manuel Contreras se encontrarán en 10 rounds por la categoría liviano.

Disputarán esa tarde en lo restante un match Floridor Pino, boxeador en quien se tienen grandes esperanzas, y Luis González, peligroso aspirante en los pesos medio-livianos.

Este programa ofrece para los aficionados, los atractivos de una agradable tarde de campo y las emociones de encuentros llenos de interés y disputados con honradez, ya que los contendores son todos boxeadores jóvenes que aspiran a un título.

Las entradas serán a precios populares.

CON PABLO MUÑOZ

Breve entrevista con este campeón nacional

Lo que nos dijo

Ayer tuvimos oportunidad de conversar con el popular campeón peso medio, Pablo Muñoz, quien, como nuestros lectores saben, está inscrito en los campeonatos de Chile que actualmente está organizando la Federación de Box.

Muñoz tiene pendiente un encuentro con José Duque Rodríguez; pero, debido a ciertos inconvenientes aún no puede realizarse ese encuentro. Por eso consideramos de interés lo que nos pudiera decir Pablo Muñoz.

—¿Qué nos dice,—le interrogamos,—respecto al match Beiza-Vicentini?

—Vicentini localizó muy bién sus golpes. Ganó la pelea en forma excelente. Su contendor, hay que reconocerlo, es un gran pugilista; de modo que Vicentini, con este triunfo se coloca a la cabeza de los boxeadores suramericanos.

—¿Y qué le parece el estado de preparación de ambos contendores?

—Vicentini,—nos dice Muñoz,—entró a pelear en muy buenas condiciones. Su manager Bersac ha sabido dirigir su entrenamiento, con una habilidad especial. Y respecto á Beiza, estimo que no estaba menos preparado. Contrariamente a lo que se ha dicho, estimo que Murray es un gran entrenador; su escuela y los profundos conocimientos que tiene del boxeo, lo presentan como un excelente manager. Eso sí, que debiera haberle prohibido el entrenamiento público. Creo que Beiza se debilitó algo por dar gusto al público que concurría a las presentaciones del pupilo de Murray. Aunque muchas veces manda más el campeón que el entrenador. Por lo demás, estoy seguro que Beiza no necesitaba de otros preparadores.

—¿Usted cree que le faltó a Beiza el consejo y la dirección de su ex-manager el señor Zúñiga?

—No podría opinar respecto a este caballero. El público ha visto en "Zig-Zag" la opinión que yo le merezco. Buen caballero, mal boxeador ha dicho de mí. Yo, como profesional debo defenderme de esa opinión injusta del señor Zúñiga. ¿Creen ustedes que se puede vencer a Walter, Duque Rodríguez, Moró, Arancibia, y cuanto hombre he tenido al frente aquí y en el extranjero, sin tener condiciones para pelear y conocer los secretos del ring, junto con una buena escuela?

—Ya lo creo que no,—dijimos a Muñoz.

Y efectivamente nosotros encontramos razón a Pablo Muñoz, y creemos que el señor Zúñiga se ha equivocado al apreciar la escuela y, sobre todo, el lucido papel que Muñoz ha desempeñado en nuestros rings y en los del extranjero.

Aparte de todo esto, son muchas las opiniones de la prensa extranjera y de nuestros propios cronistas, en favor de las aptitudes pugilísticas de Muñoz, llegando algunos técnicos a considerar su escuela perfecta y ser uno de los mejores "bloqueadores".

TRIBUNALES DE JUSTICIA

MOVIMIENTO HABIDO EN 21 DE SETIEMBRE DE 1922

CORTE SUPREMA

1a Sala.— 2. Jorge Garretón ntra Guillermo Benavides, en ámite. Las demás no vistas o spendidas.

la Sala.—2. Agustín Arrau con acción Eléctrica de Concepción, cuerdo; redactor, señor Risopa- ón; 3. José Benjamín Contreras n Filomena del Solar de Con- eras, en acuerdo; Redactor, se- r Moreno. Las demás no vistas suspendidas.

Alegaron: don Washington Ban- n, se anunció en la 2 y don Pe- o N. Montenegro alegó contra recurso en la 3.

TRIBUNAL PLENO

1. Recurso de queja de Santiago bioncello, pendiente. Las demás vistas.

Alegaron: don Luis Claro Solar, r el recurso y don Arturo Ales- ndri contra el recurso y quedó ndiente.

CORTE DE APELACIONES

1a Sala.—Jueves 21.—Relator, ñor Varas O.—1. Alamiro Guz- án con Pedro E. Golsack, sus- endida; 2. Mauricio Brame con nco Garantizador de Valores y sé Jesús Correa, id.; 3. Carlos ssier, notificación, id.; 4. Wal- r R. Peters con Juan Esteban arte y otros, id.; 5. Flor I. Mar- nez con Rosa Valenzuela, confir- ada; 6. Luisa Maffioletti con Ar- sio Bueno, sin tribunal; 7. Ru- rto Mansilla, su sucesión, con sto Pastor Ubilla, es parte don ngel Custodio Rodríguez, confir- ada; 8. Municipalidad de Las ondes con The Chilian Trasan- ino Railway company, suspendi- ; 9. Carlos Ossandón B. con rlos Bartsch, confirmada; 10. aquín Pinto Saavedra con la mpañía Lautaro y Sociedad Sa- rera Sofía de Taltal, suspendi- ; 11. Luis Leiva Chadwick con aquín Leiva Chadwick, es par- la Compañía de Seguros "La mercial", id.; 12. Rosa Fuente- la Aspillaga con Elicerio Qui- ga, id.; 13. María Luisa Tello de con Compañía de Seguros "La undial", id.; 14. Miguel Grun- ld S. S. y otro con Luis Ed- ards, mal anunciada.

Secretario, el señor Alcalde.

Fallada de acuerdo: Huet con risti, confirmada.

Alegaron: don Abraham Rossel r la confirmación, en la 4.a; don nofre Zúñiga por la revocación, la 5.a; don Arturo Gardeweg n don Hernán Figueroa, en la ; don Hernán Figueroa con don rancisco de B. Cifuentes, en la .

2.a Sala.—Relator, señor Gutié- rez.—1. Sumario por suicidio de Merino Barahona, aprobada; Sumario por hurto a F. Mora- ; 3. Contra Fidel Campos, apro- da; 4. Contra José Reyes, id.; Sumario por robo a S. Dalback, ; 6. Sumario por lesiones a M. rales, id.; 7. Contra S. Cárde- s, id.; 8. Sumario por incendio, ; 9. A. Valencia con A. Bas- ñán, id.; 10. Contra Ramón Tería, id.; 11. Sumario por irregularidades en el Regimiento Chiloé, aprobada.

Alegaron: En la 11, don Armando Ipinza, confirmada; en la 9, don Ramón Gaete V., confirmada.

3.a Sala.—Jueves 21.—Relator, señor González Campos.—1. Contra Manuel Rojas Román, confirmada; 2. Elena Roldán contra Eduardo Ramírez, trámite; 3. Carlos Pray con Adolfo Boschaner, revocada; 4. Emilio Valle con Julio Lefebre (es parte Federico Thunn, id.; 5. Municipalidad de Quilicura con deudores morosos (es parte Pedro 2.o Cabrera) confirmada; 6. Telémaco y Juan Forlivesi con Antonio del Sol, suspendida; 7. Juana M. González con Oscar Muñoz y Fisco, revocada; 8. Junta de Beneficencia de Quillota con curador herencia yacente de Celia Zamora, confirmada; 10. Miguel Silva C. y Braulio Arriagada con Cantalicia, Dorila y Clorinda Moreno T. suspendida; 11. Miguel Silva C. y Braulio Arriagada con Cantalicia, Dorila y Clorinda Moreno T., id.

Secretario, el señor Fabres.

Alegaron: don Javier M. Silva con don Federico Thumm, en la 4.a; don Carlos Vicuña F. por la confirmación, en la 5.a; don Alfredo del Valle con don Isidoro Vásquez, en la 7.a; don Alfredo Moreno, en la 8.a.

De acuerdo: Gálvez con Ferrocarriles.

4.a Sala.—Relator, señor Bernales.—1. Contra F. Javier Rojas, acuerdo; 2. Part. de bienes de doña M. Parga, suspendida; 3. Telésforo 2.o Salas con I. Adad, mal anunciada; 4. Julia Muza con I. Adad, susp. afectos; 5. Castagneto Hnos. suspendida; 6. Cía. Cervecerías Unidas con Manuel Berríos, confirmada; 7. Part. de A. Serrano, trámite; 8, 9, J. Gumucio con C. González, trámite; 10, Banco Hipotecario de Chile con Manuel Oliva, invalidada; 11, A. Ugarte con Munic. de Santiago, acuerdo; 12. L. Buzeta con P. Chastías, acuerdo; 13, R. Araya con C. Sanfuentes, mal anunciada.

No vistas las demás.

Falladas de acuerdo: Rafael Heredia con Fisco, confirmada.

No hubo alegatos.

5.a Sala.—Jueves 21 de Setiembre de 1922.—Relator, señor Orrego F.—1. Recurso de hecho de Elías Marchenna, en acuerdo y diligencias; 2. Recurso de hecho de Elías Marchenna, id.; 3. Oscar Anderson con Luis Zuloaga, en acuerdo; 6. Evaristo Campos con Gustavo Placier e Hijo, suspendida; 11. The Coquimbo Agencies con Fisco, id. Agregada, contra C. Lara M., revocada.

Secretario, el señor Fabres.

Alegaron: don Arturo Gardeweg con don Miguel Contardo, en la 1.a y 2.a; don Luis Zuloaga por la nulidad, en la 3.a.

Falladas de acuerdo: Boccardo con Cintolesi; Naudon con Valenzuela; Ossandón con Cordero,

JUGO DE UVA MARAMBIO
Pedidos: Teléfono 2321

No tire su Sombrero viejo

En Diez Minutos
Al color que desee con un tarrito de SCHICK
Sombrero nuevo

POR MAYOR

G. Klimesch, Droguería Francesa, L. Despouy y Cía., Daube y Cía., Pablo A. Bauer y Cía., L. Ttestart, A. Bucking, B. Hoyos, Betteley y Cía.

N|o.

LA PLAYA
La Casa más surtida en pescados y mariscos.
— HOY: —
OSTRAS GRANDES
LANGOSTAS
CAMARONES DE RIO
CAMARONES DE MAR
CHOROS
JAIVAS
ERIZOS
RESTAURANT A LA CARTA
Monjitas 826 - Teléfono 1250

MUEBLERIA TRAIGUEN
MONEDA 952
Muebles Finos
Precios bajos
O-6

CAÑERIAS
De todas clases
De todos diámetros
Para todos usos
Para todas presiones
Ventas por mayor y menor.
Casa Santiago Webb & Co.
ESTADO 156-170.
Casilla 1767 - Teléf. Ing. 3176-3177

INDUSTRIAS Y COMERCIO

CAMBIOS BANCARIOS DE AYER

PLAZAS	Monedas	Valor de la £ a la par	Valor de la £ a la vista	CHILE 90 d|v.	CHILE Vista	ESPAÑOL 90 d|v.	ESPAÑOL Vista	ANGLO S. A. 90 d|v.	ANGLO S. A. Vista	NAC. CITY 90 d|v.	NAC. CITY Vista	GERMANICO 90 d|v.	GERMANICO Vista	LOND. y RIO 90 d|v.	LOND. y RIO Vista	FRANCES 90 d|v.	FRANCES Vista
LONDRES	Libra	1	1	32.30	32.60	32.30	32.60	32.30	32.60	32.30	32.60	32.30	32.60	32.30	32.60	32.30	32.60
PARIS	Franco	25.22	57.69	0.56	0.56½	0.55¾	0.56½	0.53⅞	0.56½	......	0.56 1|3	......	0.57	0.50⅝	0.56½	0.55½	0.55¾
HAMBURGO	Marco	20.43	57.69	0.0064	0.0066	......	0.0056	......	......	......	......	......	0.006	......	0.006	......	0.006
N. YORK	Dolar	4.86	1.433	......	7.35¼	......	7.34½	......	7.35⅜	......	7.35 2|3	......	7.35	......	7.35⅝	......	7.33
ESPAÑA	Peseta	25.22	28.97	1.12¼	1.12½	......	1.12½	......	1.12⅝	......	1.12¾	......	1.13	......	1.12⅝	......	1.12¼
ITALIA	Lira	25.22	104.—	0.30¾	0.31	......	0.31¼	......	0.31½	......	0.31¼	......	0.31¾	......	0.31¼	......	0.31
ARGENTINA	Nacional	11.45	12.37	......	2.63½	......	2.62	......	2.62	......	2.62¾	......	2.63	......	2.62	......	2.61
AMBERES	Franco	25.22	61.35	......	0.53½	......	0.53½	......	0.53½	......	0.537	......	......	......	0.53½	......	0.53¼
SUIZA	Franco	25.22	24.70	......	1.38¼	......	1.38⅛	......	1.37⅞	......	1.38	......	1.38½	......	1.38½	......	1.38½
HOLANDA	Florín	12.107	11.32	......	2.88	......	2.86½	......	2.85½	......	2.85¾	......	2.87	......	......	......	......
SUECIA	Corona	18.159	16.63	......	......	......	......	......	1.96	......	......	......	......	......	......	......	......
VIENA	Corona	24.02	—	......	......	......	......	......	......	......	......	......	......	......	......	......	......
BOLIVIA	Boliviano	10.00	14.93	......	......	......	2.13¼	......	......	......	......	......	......	......	......	......	......	......	2.14

CAMBIO BANCARIO: 32.30; COMERCIAL: $ 32.00

1 DOLAR: 7.35¼; 1 FRANCO: 0.56; 1 MARCO: 0.0064; 1 PESETA: 1.12¼; 1 LIRA: 0.30¾; 1 NACIONAL ARGENTINO: 2.63½

PREMIO DEL ORO: 159 o|o.— UN PESO PAPEL VALE: 7 7|16 d.

BOLSA DE COMERCIO

Movimiento

Las dos ruedas de ayer se desarrollaron dentro de un ambiente de actividad y animación, efectuándose diversos negocios de importancia tanto en papeles como en bonos hipotecarios.

Entre los diversos valores transados durante el día, el más operado y del cual se vendieron importantes lotes, fué Araca, el que, además de ocupar gran parte de la atención del mercado, obtuvo una alza considerable.

Por lo que respecta a los precios los títulos de sociedades, aunque algunos como Oploca, Llallagua, y el que antes hemos nombrado, mejoraron sus cotizaciones, la tendencia se notó levemente floja.

Los bonos revelaron mucha firmeza.

Comparados los precios de clausura del Sábado 16 con los de ayer las diferencias fueron las siguientes:

SUBIERON: Caja 7-1, 1|4; 8-½, 1|8; 8-1, 3|8; Araca, 5 3|4; Disputada, 1 1|4; Llallagua, 3 3|4; Oploca, 6; Oruro, 1|4; San José Oruro, S. B., 1|8; Antofagasta, 3|4; y Lastenia, 1|4.

BAJARON: Hipotecario 8-1, ⅛; Banco Chile, 1; Nacional, 1; Máfil, 1|2; María Francisca, 1|4; Nueva Elqui 1 3|4; Tocopilla, 4; Gas Santiago, 1|4; S. A. Vapores, 2; Caupolicán y Calacoto, 1|8; y Rafaelitas del Neuquén, 1|8.

OPERACIONES DE AYER

PRIMERA RUEDA

3000 Caja 7-1, 94.
3 Banco Chile, 207.
100 Banco Chile, 206.
20500 Caja 7-1, 94 1|4.
11000 Hipotecario 8-1, 100 1|4.
100000 Caja 8-1|2, 101 3|4.
100 N. Elqui, 21.
29 Antofagasta, 51.
1100 Araca, Octubre 19, 104.
500 Antofagasta, 51.
500 Antofagasta, Oct. 5, 51.20.
600 Araca, Oct. 5, 104.
100 Rafaelitas, 14 7|8.
28000 Caja 8-1, 101.
2 Antofagasta, 50.
500 Vapores, Oct. 10, 34.
500 Rafaelitas, 14.
300 Araca, Oct. 19, 104 1|2.
500 Disputada, Oct. 19, 52.
500 Caupolicán, Oct. 19, 4 7|8.
500 Caupolicán, Oct. 5, 4 3|4.
500 Caupolicán, Oct. 19, 4 3|4.
800 Disputada, Oct. 5, 52 1|2.
1000 Disputada, Oct. 19, 52 3|4.
400 Antofagasta, 50 3|4.

SEGUNDA RUEDA

8000 Hip. Valparaíso 8, 96 1|2.
43900 Caja 8-1, 101 1|8.
1000 Vacas, Oct. 19, 6 1|2.
2000 Hip. 8-1, 100 1|4.
110 Bco. Chile, 206.
225 Bco. Nacional, 84.
80000 Hip. 8-1, 100 1|8.
230000 Caja 8½, 101 3|4.
50 Minera, Oct. 19, 38.
1400 Condoriaco, Oct. 19, 33.
300 Caupolicán, Oct. 5, 4 1|2.
500 Minera, Oct. 5, 37 1|2.
500 Aconcagua, Oct. 5, 9 1|2.
300 G. Grande, Oct. 5, 20 1|4.
100 S. Bartolo, 12 1|4.
36 S. José S. A., 11.
100 N. Elqui, 20.
200 Condoriaco, 32 5|8.
300 Tocopilla, Oct. 5, 76 1|2.
1000 Aconcagua, Oct. 56, 9 3|4.
100 Araca, Oct. 19, 104.
500 Rafaelitas, 13 7|8.
100 Araca, Oct. 19, 104 1|2.
100 Araca, Oct. 19, 105.
600 Araca, Oct. 5, 105.
100 Araca, Oct. 19, 105 1|2.
300 Araca, Oct. 5, 105 1|2.
5 Gas Stgo., 46.
200 Oploca, Oct. 19, 72.
100 Máfil, Oct. 19, 82.
900 S. José Olmos, S. B., Oct. 19, 11 7|8.

PRECIOS DE COMPRADOR O VENDEDOR AL TERMINAR LAS RUEDAS

TITULO	COMPRADOR Cantidad	COMPRADOR Precio	VENDEDOR Cantidad	VENDEDOR Precio
BONOS				
Caja 6-1	....	....	20,000	92½
Caja 7-1	....	....	2,000	94¼
Caja 8-1|2	30,000	101¾	50,000	101⅞
Caja 8-1	20,000	101	....	....
Caja 8-2	....	....	2,000	100½
Garantizador 8	....	....	5,000	84½
Hipotecario 7-1	....	....	15,000	94
Hipotecario 8-1	....	....	5,000	100⅛
Hipotecario 8-2, 1909	10,000	102	....	....
BANCOS				
Chile	....	....	100	200½
Chile, Octubre 5	100	206	....	....
Español, Octubre 5	100	152	....	....
Español	....	....	28	152
Italiano (Serie A)	200	56	....	....
Nacional	....	....	100	84½
MINERAS				
Aconcagua, Octubre 19	....	....	200	10¾
Araca, Octubre 19	....	....	200	105½
Colquiri	....	....	500	1.45
Disputada, Octubre 19	....	....	200	53½
Espino de Petorca	1,000	4¾	....	....
Gatico, Octubre 19	500	9¼	....	....
Huanuni, Octubre 19	100	88	....	....
Llallagua, Octubre 19	200	315	....	....
Máfil, Octubre 5	....	....	100	81
María Francisca, Octubre 19	....	....	200	13
Nueva Elqui, Octubre 19	200	20	....	....
Nueva Elqui	....	....	100	20
Oploca, Octubre 19	100	73	....	....
Oruro, Octubre 5	200	17	....	....
Oruro, Octubre 19	....	....	300	17½
S. José Oruro, S. B.	200	11⅝	....	....
Tocopilla, Octubre 5	....	....	100	76½
Totoral	1,000	2½	....	....
SALITRERAS				
Antofagasta, Octubre 19	200	51	....	....
Antofagasta, Octubre 5	....	....	200	51½
Dones	50	20	....	....
Galicia, Octubre 5	200	37½	100	38
Lastenia, Octubre 5	200	33	....	....
Loa, Octubre 5	200	76	....	....
Tocopilla, Octubre 5	100	240	....	....
GANADERAS				
Tierra del Fuego	....	....	100	92½
INDUSTRIALES				
Cemento Melón, Octubre 5	200	28½	....	....
Gas de Santiago	10	46	45	46¼
Papeles y Cartones	100	120	....	....
Viña del Mar, Octubre 5	....	....	100	39
DIVERSAS				
Club Hípico	....	....	1	9,000
Feria Izquierdo	....	....	100	130
S. A. Vapores, Octubre 19	200	32	200	33
PETROLIFERAS				
Cacheuta	....	....	500	3¼
Cacheuta, Octubre 5	800	3⅛	....	....
Caupolicán, Octubre 19	300	4¼	....	....
Rafaelitas, Octubre 19	500	13⅞	....	....
CIERRE A LAS 5 P. M.				
Cambio	....	32	....	32.20
Oro	....	159	....	159.50
Letras por oro	....	12.20	....	12.40
Araca, Octubre 5, transacción	....	104¼	....	....
Aconcagua, Octubre 19	....	9¾	....	....
Disputada, Octubre 19	....	52¾	....	....
Llallagua, Octubre 19	....	....	....	315
María Francisca, Octubre 19	....	....	....	13
Minera, Octubre 5	....	37¼	....	....
Nueva Elqui, Octubre 19, transc.	....	20	....	....
Tocopilla, Octubre 19, transacción	....	75	....	....
Antofagasta, Octubre 5	....	....	....	51

COLOR FARBIT
Producto Genuino Aleman para
Farbit
COLOREAR SOMBREROS DE PAJA
(10 colores diferentes)
Depositarios para Chile:
ENGELS BALTZ Y Cía.
VALPARAISO
22-S.

OPERACIONES EN VALPARAISO

PRIMERA RUEDA

100 Araca, Oct. 5, 103.
2000 Araca, Oct. 5, 104.
100 Vapores, Oct. 19, 34.
700 Antofagasta, Oct. 5, 51.

SEGUNDA RUEDA

200 Galicia, Oct. 19, 38 1|4.
100 Vapores, 32 1|2.
500 G. Grande, Oct. 19, 30.
100 Lastenia, 33.
500 Minera, 37.
500 Minera, Oct. 5, 37.16.
200 Araca, Oct. 19, 105.
100 Banco Español, Oct. 5, 153.
500 Araca, Oct. 5, 105.
500 Araca, Oct. 5, 105 1|2.
100 Fuegos, Oct. 19, 92.
300 Lastenia, Oct. 5, 33 1|4.
100 Disputada, Oct. 19, 53 1|2.
200 Oruro, Oct. 5, 17 1|4.
200 Araca, Oct. 19, 105 1|4.
1300 Araca, Oct. 19, 105 1|2.
100 Antofagasta, Oct. 5, 51.

CAMBIO

1.a rueda: Vendedor, 32.20; y comprador, 32.

2.a rueda: Vendedor, 32.20; y comprador, 32.

ORO

1.a rueda: Vendedor, 159; y comprador, 158.

2.a rueda: Vendedor, 159.50; y comprador, 159.

LIBRAS POR ORO

1.a rueda: Vendedor: 12.40; y comprador, 12.20.

2.a rueda: Vendedor, 12.40; y comprador, 12.20.

FRUTOS DEL PAIS

Eguiguren Hnos. — Corredores en frutos y productos del país.—Huérfanos 1183. Casilla 1683. Teléfono 1125

Trigo:

Trigo blanco del centro y trigo florence, los 100 kilos, sin saco, en Providencia: $ 39.

Trigo candeal corriente, los 100 kilos, con saco, en Providencia: de $ 39 a $ 40.

Harina:

Harina flor de primera, los 46 kilos, con saco, en Santiago: $ 28.

Harina candeal de primera, los 46 kilos, con saco, en Santiago: 28 pesos.

Cebada:

Cebada chevalier, sin transacción.

Cebada del país, los 100 kilos, con saco, en Santiago, según clase: $ 20.

Frejoles:

Frejoles bayos, los 100 kilos, con saco, en Santiago: $ 45.

Frejoles burritos, los 100 kilos, con saco, en Santiago: $ 45.

Frejoles caballeros, los 100 kilos, con saco, en Santiago: $ 36.

Semillas:

Semilla alfalfa del Huasco, purificada, los 100 kilos, con saco, en Santiago: $ 280.

Semilla trébol rosado, purificado, los 46 kilos, con saco, en Santiago: de $ 100 a $ 110.

Maíz amarillo, los 100 kilos, con saco, en estaciones próximas: 21 pesos.

Maíz colorado, los 100 kilos, con saco, en estaciones próximas: 20 pesos

Abonos:

Salitre ordinario, de 95 por ciento de ley, los 46 kilos, con saco: $ 14.50.

Salitre id., Talcahuano: 14.80.

Salitre potásico, id., Valparaíso: $ 18.50.

Nota.—La cebada del país, tipo exportación, tiene por precio en Londres, c. f. y s., 38 sh. las 448 libras, o sea, $ 30 los 100 kilos, con saco.

La cebada chevalier tiene por precio en Londres, c. f. y s., 52 sh. las 448 libras o sea $ 40.75 los 100 kilos.

Santiago, Setiembre 21 de 1922
EGUIGUREN Hnos.

VALOR DE LA £ EN DOLARES

Los cablegramas procedentes de Nueva York, recibidos ayer en los Bancos de esta ciudad, indican las siguientes cotizaciones en oro americano:

Anglo Sud-Americano	4.43¼
Francés de Chile	4.43¼
Londres y Río de la Plata	—
National City Bank	4.43¼

BOLSA COMERCIAL DE CHILE

PRIMERA RUEDA

1000 S. Cristo, 55.
1000 S. Cristo, Oct. 5, 3.60.
100 M. Francisca, Oct. 5, 12½
6600 S. Cristo, Oct. 5, 3 3|4.
1000 S. Cristo, Oct. 19, 3 7|8.
700 S. Cristo, 3 5|8.
100 M. Francisca, Oct. 19, 12½
1000 S. Cristo, 3 3|4.
6000 Garantizador 8, 83.
1000 S. Cristo, Oct. 5, 3.70.

SEGUNDA RUEDA

1000 S. Cristo, Oct. 5, 3 3|4.
600 S. Cristo, 3 3|4.
1000 S. Cristo, Oct. 19, 3 3|4.
200 Aconcagua, Oct. 5, 9 3|4.
300 M. Francisca, Oct. 19, 12½
2500 Caupolicán, Oct. 19, 4 5|8.
300 Aconcagua, Oct. 5, 9 5|8.
500 S. Cristo, 3.70.
1000 S. Cristo, Oct. 5, 3.70.
2500 S. Cristo, 3 5|8.
2800 S. Cristo, Oct. 5, 3 5|8.
1200 Espino, 4 3|4.
100 S. Cristo, Oct. 19, 3 5|8.
200 Yaco, 2 3|4.
800 S. Cristo, Oct. 5, 3|65.

COTIZACION DE METALES

Cablegrama sobre cotizaciones de metales correspondiente al día de ayer:

Estaño: £ 160.10.0 al contado; y £ 161.15.0 a plazo.

Subió: £ 1.10.0 al contado; y £ 1.10.0 a plazo.

Cobre Standard: £ 62.12.6 al contado; y £ 63.5.0 a plazo.

No varió.

Plata: 35 3|8 d. Bajó 1|8 d.

MATADERO PUBLICO

ENCIERRA DE HOY

Ganado mayor		Ganado menor	
Bueyes	60	Corderos	583
Novillos	149	Cerdos	224
Vacas	145	Cabros	6
En vara	27	Terneros	52
Total	381	Total	865

NOTICIAS VARIAS

NUEVA CORPORACION AZUCARERA EN CUBA

La Cuban Dominican Sugar Company, una nueva organización ajustada a las leyes del Estado de Maryland, Estados Unidos, fué inscrita oficialmente el 21 de Marzo de 1922.

Ha sido organizada para encargarse de las propiedades del "Cuban Dominican Sugar Development Syndicate" y administrará dos ingenios en Cuba y tres en Santo Domingo, incluyendo el gran Central Barahoa, que recientemente ha comenzado sus operaciones.

Con el completo pago de las sumas originalmente suscritas y la venta de las acciones adicionales preferidas, la compañía inicia sus operaciones con una inversión efectiva de $ 33.000.000.

Las propiedades de la compañía consisten en la Santa Ana Sugar Company, de Cuba, la Compañía Azucarera Dominicana y los Barahona Sugar Company, en Santo Domingo.

La Compañía Santa Ana tiene una capacidad combinada de 292 mil sacos, con 35,000 acres de campos de caña cultivados y 16 millas de ferrocarril, con edificios, almacenes de depósitos y otros equipos.

La Compañía Azucarera Dominicana posee los centrales "Consuelo" y "San Isidro", en Santo Domingo, los cuales en conjunto cubren un territorio de 59,000 acres de campos de cultivo, 70 millas de ferrocarril y completo equipo para eficientes operaciones.

La capacidad combinada de los dos centrales es de 343,000 sacos.

La Barahona Sugar Company es propietaria del Ingenio Barahona, en Santo Domingo, consistente de 45,000 acres de campo, extensa irrigación y sistema ferroviario, y el nuevo Barahona con su maquinaria montada recientemente.

Calcúlase que en 1922 se producirán allí cerca de 200,000 sacos.

La capacidad definitiva de este ingenio para 1923-4 se espera que será de 500,000 sacos.

CONCESIONES PETROLIFERAS EN NICARAGUA

El Gobierno ha celebrado últimamente dos contratos para explotación de yacimientos petrolíferos. En el primero se da el derecho a los concesionarios para hacer los estudios geológicos y explotaciones necesarias en los departamentos de Bluefields, Chontales y Nueva Segovia, con el fin de averiguar si en el subsuelo se encuentra petróleo o gases naturales.

En el segundo se les otorga el mismo derecho en cualquier parte de la República.

"EL TATTERSALL"
En la FERIA que se efectuará
HOY 22 de Setiembre
entre otros lotes de ganado gordo y para engorda, se rematarán
60 NOVILLOS de embarque, sobresalientes, llegados de ROSARIO.
2 Carros de Vacas llegadas de OSORNO
2 Carros de Bueyes llegados de SAGLIUE
EL GERENTE.
22-S.

VIDA OBRERA

LA SECCION DE EMPLEADOS DE COMERCIO DEL CONSEJO INDUSTRIAL DE SERVICIOS PUBLICOS ENVIA UNA NOTA A SUS COLEGAS DE BUENOS AIRES

HOY SE VERIFICARAN LOS FUNERALES DE UN SOCIO FUNDADOR DEL CONSEJO DE LOS OBREROS ELECTRICISTAS

Se continúan haciendo los preparativos para conmemorar el aniversario de la Sociedad Unión de Tipógrafos

En la última junta general, el Centro Recreativo Esparta elige nuevo Directorio

ACUERDOS, FIESTAS Y CITACIONES SOCIALES

PUBLICACIONES DE LA FEDERACION OBRERA DE CHILE

CONSEJO DE TRANVIARIOS.— Funerales.—Habiendo fallecido el socio fundador de este Consejo Nicolás Carvajal, maquinista 178, cítase a los federados a los funerales, que se efectuarán hoy, a las 3 P. M. El cortejo partirá de la casa habitación del extinto, Salas 262, debiendo reunirse los federados de la Estación Cueto en el salón de Bulnes, a las 2.30 P. M. y los de Victoria y Mercado, en casa del fallecido, a esta misma hora.

Se encarece la mayor asistencia.

Corresponde pagar a la brevedad la cuota mortuoria número 7 para la familia del fallecido.

"Consejo Federal N.o 10 de Electricistas"

FALLECIMIENTO DEL SOCIO FUNDADOR SEÑOR EMILIO MENDEZ

Ayer, a las tres de la madrugada, ha dejado de existir el socio fundador de esta institución, señor Emilio Méndez, después de una larga y penosa enfermedad.

La muerte del señor Méndez ha sido vivamente lamentada, ya que supo servir con todo desinterés y abnegación los intereses de la Sociedad a que pertenecía, y tanto más cuanto que ha dejado a su hogar sumido en el desamparo.

El Consejo Federal de Electricistas número 10 nos encarga hacer un llamado al gremio en general para que concurra a los funerales de su socio fundador, los que se efectuarán hoy a las 10 A. M. El cortejo fúnebre partirá de la calle Martínez de Rozas número 2454.

CONSEJO INDS. DE SERVICIOS PUBLICOS.—(Sección Empleados de Comercio.)—Para el Domingo 24, cita a sesión general ordinaria.

Por haber que despachar importantes asuntos de interés para el gremio, se encarece la asistencia a esta sesión.

Local: Agusinas 632. Hora, 10.30 A. M.

CENTRO INSTRUCTIVO "LA ALEGRIA".—Hoy Viernes, de 9.30 a 11.30, baile familiar dedicado a las familias y señoritas del barrio.

Este Centro, en sesión del Miércoles pasado, acordó inaugurar este Centro el 22 de Octubre y se acordó hacerlo en honor de la Federación de Estudiantes de Chile y enviar nota de relaciones de amistad a las siguientes instituciones. Instructiva Obrera, Gioconda e Ilustración, Centro El Despertar y llevar a efecto el Domingo 24 un baile social en honor de dichas instituciones nombradas, a las 9.30 P. M.

Y adherirse a la Federación de Centros Instructivos y Recreativos.

SECCION DE FUNDIDORES DEL C. I. DE C.—Se ha citado a junta general para el Domingo, a las 9.30 A. M. en el local Avenida Matta N.o 792 esquina San Francisco, a todos los fundidores y modelistas de Santiago y San Bernardo.

En esta reunión se tratará de preferencia la próxima implantación de la cooperativa del gremio.

También se dará cuenta de algunos incidentes habidos en algunos talleres de la capital.

A los federados que tengan libros de la Biblioteca, se les ruega devolverlos antes del 1.o de Octubre. Para su pronta devolución los atenderá el secretario general en la secretaría Avenida Matta N.o 792, de 8 a 9 P. M. durante todos los días.

CONSEJO DE CONSTRUCCION —(Sección mueblistas.)—Se ha citado a asamblea ordinaria para elegir los miembros de la mesa administrativa que son secretario general y sub-tesorero para hoy, a las 8.30 P. M.

VAN DYCK
SPECIAL CIGARETTES
Lo mejor que se fuma
a 40 centavos
Compañía Inglesa de Tabacos

Publicaciones de la Asociación de Cuadros Artísticos Obreros de Chile

Centro Artístico Pepe Martínez

LA REUNION DE HOY

Se ha citado a reunión general extraordinaria para hoy a las 8 P. M. en el local de la Federación Nacional de Estudiantes, Bandera 542, rogando encarecidamente la asistencia por haber asuntos de suma importancia que deben ser resueltos a la brevedad posible.

CUADRO DE ZARZUELAS Y COMEDIAS FERMIN VIVACETA.—Este cuadro, en su última sesión, acordó hacer una publicación por la prensa para hacer presente a todas las instituciones de Santiago, que nuestro conjunto prestará su concurso siempre que se le dé aviso con 15 días de anticipación.

—Cítase a ensayo para hoy, a las 8.30 P. M.

LA REUNION DEL PROXIMO DOMINGO.—Para el próximo Domingo se ha citado a todos los delegados de los cuadros ante esta Asociación, con el objeto de tratar de importantes asuntos pendientes.

Además, se dará preferencia al estudio particular de los estatutos, como también a cuestiones de otro carácter que interesan a la Asociación.

Fiestas sociales

COMITE DE SANIDAD DE LA I. W. W.—(Seción Policlínico.)—En la última sesión se acordó efectuar el pic-nic el 1.o de Octubre. Se ruega a las personas que tienen entradas a la venta sigan expendiéndolas y haciéndole propaganda.

Se ha citado para hoy, a las 8.30 P. M. a todos los delegados que componen este comité. Se les recomienda la asistencia, habiendo asuntos de suma importancia que tratar.

CENTRO RECREATIVO ARTES GRAFICAS.—Con toda actividad trabaja la comisin de fiestas para que el baile familiar con orquesta que se dará mañana, a las 9 P. M., obtenga un verdadero éxito.

—Hoy, a la hora y local de costumbre, habrá clases de baile para sus asociados de ambos sexos.

CENTRO SOCIAL OBRERO DE LA ESCUELA BENJAMIN FRANKLIN.—Para hoy, a la hora de costumbre, se anuncia una clase instructiva interna. Se advierte a los socios que no están al corriente en el pago de sus cuotas, lo hagan a la brevedad posible, de lo contrario no podrán tomar parte en el baile.

CENTRO RECREATIVO LA ILUSTRACION.—Mañana, baile familiar amenizado por la Estudiantina Esmeralda. Habrá números literarios intercalados.

SOCIEDAD CAMILO HENRIQUEZ—Hoy, a las 9.30 P. M., baile familiar con orquesta en honor de las relaciones sociales.

CONFRATERNIDAD INTERNACIONAL OBRERA

NOTA ENVIADA POR LA SECCION EMPLEADOS DE COMERCIO, DEL CONSEJO DE SERVICIOS PUBLICOS DE ESTA CIUDAD A LA INSTITUCION CONGENERE DE ARGENTINA

La Sección Empleados de Comercio del Consejo Industrial de Servicios Públicos ha dirigido al secretario general de la Federación de Empleados de Comercio, "Sindicato Unico Mercantil" de Buenos Aires", la siguiente comunicación:

"Santiago, 14 de Setiembre de 1922 —Camarada Secretario General de la Federación de Empleados de Comercio, "Sindicato Unico Mercantil". — Buenos Aires.— Camarada ¡Salud!

La Sección Empleados de Comercio del Consejo Industrial de Servicios Públicos de la Federación Obrera de Chile aprovecha el viaje a esa región del camarada Eduardo Paradela, para enviar a esa prestigiosa institución hermana un saludo fraternal.

Es un anhelo sentido por todos los que en el campo sindical luchamos por estrechar cada vez más las aspiraciones reivindicatorias, saltando las fronteras que los capitalistas, con mentidos sentimientos patrioteros, oponen como vallas a la unión internacional de los productores.

Nuestro gremio es, por desgracia, el que más apatía demuestra frente a las luchas entre el capital y el trabajo; pero nos abriga la confianza de que por medio de la Unión Internacional de los Empleados, por la propaganda internacionalmente llevada a efecto, el gremio de empleados de comercio llegará a comprender su verdadero rol en la sociedad actual y formaremos la vanguardia del ejército rojo.

Debido a estos anhelos, de establecer un ininterrumpido intercambio postal de ideas y acciones entre todos los organismos congéneres del mundo entero, enviamos a usted la presente con la esperanza que no seremos desoídos por ustedes y que un lazo de férrea unión y sincero compañerismo ha de reinar desde ahora entre estas dos organizaciones hermanas que luchan por que de días mejores disfrute la Humanidad toda.

En esta región las fuerzas capitalistas preparan una gran reacción contra los Sindicatos, contra los individuos que luchamos por derrumbar a este maldito régimen de oprobio y tiranías; nosotros firmes y resueltos en nuestra obra no nos detendremos jamás ante ningún peligro, y con abnegación y constancia, seguros estamos, lograremos alcanzar el triunfo de nuestro ideal, llegaremos a la implantación del comunismo libertario.

Por vuestro periódico valiente y luchador, "Nuestra Palabra", nos hemos impuesto que en esa región los eternos embaucadores del pueblo, los políticos, también desean dictar la famosa Ley de la Silla. Aquí en Chile hace varios años que ésta fué dictada, junto con la del Descanso Dominical, y hasta hoy absolutamente ningún explotador les ha dado cumplimiento, a exigencias de las autoridades, y la única que medio se cumple es la del Descanso Dominical, debido a que hemos hecho grandes campañas en ese sentido. Esto demuestra que no es la ley dictada en el tinglado de la farsa la que nos va a librar de un poco de explotación, sino que es la unión férrea de todos los explotados lo que nos dará la libertad que hoy no tenemos.

Sin otro particular, soy de usted, camarada secretario general y demás camaradas de esa organización. Salud, unión y fraternidad.— **José Vera C.**, Secretario General del C. I. S. P., Sección Empleados de Comercio. — Agustinas 632".

SOCIEDAD UNION DE LOS TIPOGRAFOS.— El Directorio de esta institución ha venido trabajando empeñosamente por dar este año especial realce a las fiestas conmemorativas del 69.o aniversario social. Los asociados, por su parte, han contribuído a esta labor aportando cada uno su concurso en diversas formas; es por esto que las listas de adherentes al banquete con que se iniciará el programa de festejos el Domingo próximo cuentan con numerosas adhesiones.

A este acto se invitará a los socios cooperadores de la institución; directores de las empresas periodísticas de la capital; presidentes de instituciones amigas y miembros de la mesa directiva del Congreso Social Obrero.

La parte literaria, como lo hemos dicho; estará a cargo del Cuadro Artístico Royal, aficionados que actúan con éxito en el teatro de la Población San Eugenio. El fuerte de este Centro es la señorita Esperanza Zorrilla, que en su única presentación en la capital demostró dominar el arte escénico. Completarán el programa varios otros aficionados y la coupletista infantil Aidita Aguilera.

El baile familiar, que será amenizado por una buena orquesta, dará principio inmediatamente después de terminado el acto literario, bajo la dirección de los profesores señores Francisco Bravo y Horacio Bustos.

SOCIEDAD MELCHOR CONCHA Y TORO.— El Domingo 17 verificó esta institución mutualista el sorteo interno que tenía pendiente. Asistió a presenciar el acto una buena concurrencia de socios con sus familias. Los números premiados fueron los siguientes:

Con $ 100, el 1,042; con $ 50, los números 1,967 y 1,948; con $ 20, los números 1,099, 1,060; 1,350; 1,415; y 1,514. Con $ 10, los números 1,529, 1,518; 1,818, 1,443, 1,452; 1,307; 1,450, 1,351, 1,120 y 1,843; con $ 5 los números 1,991; 1,724; 1,713; 1,476; 1,132, 1,742; 1,497; 1,284; 1,208 y 1,420.

Terminado que fué el acto del sorteo el señor tesorero don Máximo Jerez, procedió a pagar los números favorecidos que estaban en posesión de los socios presentes.

CENTRO DE ESTUDIOS SOCIALES LUZ Y ACCION.—A sesión para hoy, a las 8.30 P. M., a todos los socios, especialmente a las comisiones que tienen que dar cuenta sobre los encargos que les ha encomendado la institución.

Local: Siglo XX 128.

ANIVERSARIO SOCIAL. — Hoy Viernes, a las 9 P. M., en Eleuterio Ramírez 1357, se reunirá por última vez la comisión de fiestas que prepara el banquete con que este año un numeroso grupo de consocios de la Unión de los Tipógrafos celebrará el aniversario social, en compañía de los aspirantes a socios cuyo ingreso a la institución está pendiente de la resolución de la junta ordinaria semestral.

El almuerzo se servirá en la Pensión San Martín, Morandé 620, y será amenizado por la Orquesta Colombiana, compuesta de ocho profesores. Pasan de 200 los inscritos, por lo que se ruega concurran esta noche todos los que tengan en su poder algunas listas de adherentes.

En la lista número 16 que circula se han anotado los siguientes consocios y participantes: Francisco Vargas Toledo, Liborio Baltierra, Gregorio R. Ramírez, Mateo Gutiérrez, Manuel A. Céspedes, Julio Van Camps, Ricardo Canelo, José A. Rojas, Carlos E. Zamora, Ramón Núñez Z., Roberto Tarántola, Luis A. González, Washington Rivera, Humberto Martínez M., Alfredo Montecinos, Arturo Díaz, Luis Pizzani, Luis Herrera, Humberto Terán, Manuel Besoaín, Abraham Gutiérrez, J. César Díaz M., Julio Cuevas, Francisco Hernández, Aníbal Ibarra, Gerardo Castañeda, M. García Aranda, Luis I. Rojas Z., Luis A. Araya M., Juan Uribe Ulloa, Segundo González, Aníbal Valdivia, Segundo Soto V., Eusebio Ruiz, Roberto González, Demetrio Silva, Luis Miranda, Rosendo Paredes, Alfredo Gutiérrez, Benjamín Silva, Luis S. Andrade, Pantaleón Ahumada, Eduardo Piña de la Fuente, Emilio Jara, Luis A. Valverde, Daniel Rivera, Luis Armando Villablanca, Jorge Pérez, Gregorio Méndez Huidobro, Claudio Bravo y Jorge Alfaro.

Mañana publicaremos otras listas de adherentes Se nota mucho entusiasmo por concurrir.

Acuerdos sociales

COMITE DE PINTORES Y EMPAPELADORES.—Ha quedado constituído el Comité de Pintores y Empapeladores, que luchará por la completa reorganización de este gremio, los primeros trabajos realizados con este fin han sido los siguientes:

Citar a una reunión general de Pintores y Empapeladores para el Domingo 24 del presente, a las 9 1|2 A. M., figurando entre los puntos a tratar en esa asamblea la mejor forma de organización, teniendo derecho todos los pintores sean o no organizados a opinar, tratando de modo especial, la permanencia o no dentro de la I. W. W.; además: campaña contra los que abusan, atenidos a la desorganización reinante, ateneos culturales, bolsa de trabajo etc. Es de absoluta necesidad que no falte ningún pintor. Local San Francisco esquina de Eyzaguirre.

Centro Deportivo y Recreativo Esparta

ELECCION DE NUEVO DIRECTORIO

Este Centro en su última sesión de junta general celebrada el 20 de los corrientes eligió el siguiente Directorio que deberá dirigir los destinos de esta institución durante el resto de 1922.

Presidente efectivo, señor Armando Duarte R.

Vice-presidente, señor Juan Sobarza; secretario señor Gustavo Castillo: pro, señor Osvaldo Vergara A.; tesorero, señor Francisco Gutiérrez M.; sub, señor Fernando Blasco; directores, señores Isaías Bravo; Mario Maluenda y Juan Novellino.

Además se acordó llevar a efecto los días Domingos y días festivos, matinées a las que se dará comienzo a las cuatro y media de la tarde para terminar a las 8 P. M., y seguir a las nueve y media hasta las 12.

En seguida se pasó a hacer el nombramiento de directores honorarios, siendo elegidos los señores Rogelio Vallejos B. y Daniel Castañeda M.

COMITE OBRERO DE ACCION SOCIAL.— Hoy, a las 8 P. M., en el local de la Federación de Estudiantes, Agustinas 632, se reunirán los delegados de las diversas organizaciones adheridas. Se encarece en especial la asistencia a los delegados de las siguientes organizaciones: Departamento de Construcción de la I. W. W., Consejos de Construcción, de Minas y de Servicios Públicos de la Federación Obrera de Chile; Federación de O. y O. en Calzado, Federación de O. de Imprenta; Confederación de Chauffeurs; Unión General de Metalúrgicos; Sociedad Adelanto Local P. El Carmen; Centro El Despertar, etc.

Además se cita al ciudadano C. Cañas y a todos los secretarios generales de los sub-comitées.

Sub-Comité Estación.— Este Sub-Comité sesiona hoy Viernes a las 7 y media P. M., en el local de la Sección Ferroviarios, Bascuñán 542.

CENTRO DE ESTUDIOS SOCIALES AURORA ROJA.—Hoy a las 7 de la tarde debe reunirse la Comisión pro-conferencias públicas en la Población Montiel.

Se cita para hoy a las 9 P. M., en San Francisco 608, a los secretarios de los Centros Alborada, Julio Rebosslo y Verdad.

Se prepara un magnífico programa literario - musical para el ateneo del Miércoles próximo, a las 8 1|2 P. M.

SOCIEDAD DE SOCORROS MUTUOS BERNARDO O'HIGGINS. — Esta corporación en su última sesión de Directorio trató extensamente la unificación de la Sociedad de Hojalateros y Gásfiters y acordó citar a junta general una vez que se conozcan las bases que presentará la Hojalateros sobre la unificación para que la junta se pronuncie, haciendo las modificaciones que crea necesarias.

También el Directorio estimó necesario tratar el cambio de local que está muy relacionado con la unificación, acordando que el informe que presentó la comisión que tiene este trabajo, pase a la junta general próxima, para que ésta proceda, si lo cree conveniente, en la forma que lo indica dicho informe.

Después el Directorio abrió debate sobre el voto que la Mesa Directiva presentará a la junta general sobre las orientaciones de la Sociedad de acuerdo con el desenvolvimiento social actual, quedando pendiente para la próxima sesión que se celebrará el Domingo 24 del presente, a las 10 de la mañana, en el local de costumbre.

Próximos comicios de propaganda. —Mañana se efectúan dos comicios en diferentes barrios. Uno en Santa Isabel esquina de Condell, a las 6 P. M.; el otro en Cueto esquina de Erasmo Escala, a las 8 P. M. A estos comicios las comisiones deben hacerle la mayor propaganda para su mejor éxito.

FEDERACION DE OBREROS DE IMPRENTA DE CHILE (SECCION SANTIAGO).— Ayer se acercó la comisión ante el industrial señor Diener para arreglar un incidente habido últimamente, quedando todo solucionado. El personal reanudará hoy sus labores.

—En esta misma ocasión quedó reconocido como delegado ante la Imprenta Diener el señor César Apablaza.

—Hoy se efectuará la reunión de las personas que tendrán a su cargo la preparación del campeonato atlético

—Mañana habrá asamblea para seguir tratando de los reglamentos.

Para esta asamblea se hace necesario que los delegados hag turnos de asistencia.

—La matinée del Doming da suspendida. Oportuna anunciará el día en que se cabo

Citaciones

Sociedad Unión Andrés Para hoy, a las 9.30 P. M. rectorio.

Departamento de Manufa Maderas (I. W. W.)—Para las 8 P. M. a asamblea gremio de mueblistas, barnizadores y tapiceros guir tratando sobre una local del gremio, que se próximamente en la capital

Local: Hogar Común, Sa cisco 608.

Escuela Musical del mún.—Estudiantina La A los alumnos de esta reunión para hoy, a las

La Unión Nacional fael Tagle J.)—Para hoy, P. M., ha sido convocado torio de este Centro a naria.

Sociedad Mutual de Com —A la comisión reformadora tatutos para hoy, a las orden del señor presidente, mienda la asistencia. Local Morandé N.o 845 (altos).

Centro Artístico "Estudi greso" (Andes 2245).— A directorio para hoy, a las en el local social. e recom asistencia de los señores por haber importantes tratar. Especialmente se asistencia al director de la Musical.

Se ruega pasar por la del Centro a los señores Ibáñez.

Cuadro Artístico "nriqu Silva".— A ensayo para 8 P. M. Se encarece la Local de costumbre.

EL GRAN REMEDIO VERSAL

Nitro Ozona Lowe-W el único comprobado por la radiografía que cura losis (tisis). Pruebas a la Afamado desde 1887. Cu calmente hígado, riñones, tómago, pulmonía, bronqu ringitis, asma, hipertrofia, tes, albuminuria, reumatis dropesía, obesidad, raquiti lepsia, apoplegía, anemia, rro intestinal, disentería, citis, peritonitis, almorran tulas, furunculosis, quem picaduras venenosas enfe des piel, sangre, enfermed cretas. Prodigioso en an en enfermedades del cora rebro, vista, espina dorsal, ruela, peste negra hemo peste bubónica, tifus, fiebres en general, son ve las pocas horas con repeti vados intestinales y tomas tratamiento para demás dades. Catecismo Nitro consúltelo todo enfermo, fuere el mal encontrará dio seguro de sanar radi te. Remítolo gratis quien l

Claras 149 — Teléfono 1630 — silla 832.— Droguería Da Boticas principales

LUIS LOWE

EJERCITO Y ARMADA

MAÑANA SE OFRECE UNA MANIFESTACION EN HONOR DEL ADICTO MILITAR ARGENTINO

A la 1.30 P. M. se dirige a Valparaíso el Curso de Informaciones de Infantería

El comandante del "Chacabuco", señor Huerta, conferencia con el Ministro señor Correa Roberts

El 2 de Octubre próximo empezará a funcionar el Curso de Informaciones de Artillería, de reciente creación

En honor del Adicto argentino

La oficialidad de todos los cuerpos de la guarnición ofrecerá mañana en el Club Militar una manifestación en honor del Adicto argentino, comandante señor Diana, que regresa a su patria.

Regimiento Esmeralda

El teniente coronel señor Aureliano Sáez, recientemente designado comandante del Regimiento Esmeralda, de guarnición en Antofagasta, pasó ayer a despedirse del Ministro de la Guerra, señor Correa Roberts.

EN EL CAMPO DE BATALLA DE MAIPU

La comisión que se ha impuesto la misión de fijar en el terreno de la batalla de Maipo, los sitios en que se desarrollaron los más memorables episodios de la jornada, y que ha erigido ya un monumento conmemorativo en Los Cerrillos de Maipú, ha reanudado sus labores.

Esta comisión ha enviado al señor Ministro de Argentina una atenta nota en que le informa de que ha construído, como decoración del monumento, dos artísticos castillos destinados al honor de la bandera, de los pabellones de Argentina y de Chile que allí flamean en estrecha unión como unidos lucharon en aquellos campos en 1818.

La Comisión ha comunicado también al señor Ministro la noticia de que en una fecha próxima colocará en el monumento, en Los Cerrillos, una placa en bronce que mostrando en relieve los atributos nacionales de Argentina y de Chile, contendrá la siguiente leyenda que es una estrofa de nuestro Himno Patrio:

"Vuestros nombres, valientes soldados,
que habéis sido de Chile el sostén,
nuestros pechos los llevan grabados,
los sabrán nuestros hijos también".

El monumento se halla, además, decorado por dos cañones antiguos de campaña, que han sido emplazados sobre concreto y montados sobre cureñas de acero.

El campo de batalla será demarcado con trípodes de hierro, fijando las posesiones del Ejército Realista y del Ejército Patriota.

La Comisión de que es presidente el señor Bisama Cuevas, se dirigirá al señor Ministro de la Guerra, informándole de los trabajos efectuados y a objeto de obtener algunas facilidades en su obra.

GRUPO DE ARTILLERIA DE MONTAÑA N.o 2 "GENERAL ESCALA"

Con un resultado brillante se efectuó el acto literario-musical en esta unidad, en conmemoración del 112 aniversario de nuestra Independencia.

Merecieron espontáneos aplausos los números de canto por conscriptos "A la Patria", el coro "El Idilio", el diálogo "La vuelta del Héroe", la murga Gaditana en el coro "Los Periodistas", los couplets por el cabo 2.o Alfredo Alvarez, "La [illegible]", el zapateo americano, y "Un roto en Santiago" desempeñados por conscriptos.

Llamó de una manera especial la atención de la numerosa concurrencia, la conferencia dictada sobre la Independencia de Chile, por el profesor de la Unidad don Albino Díaz Baeza, por la claridad y acopio de detalles con que ilustró este tema de bastante interés para los conscriptos. El conferencista fué muy aplaudido.

Se puso término a esta simpática fiesta con un baile social, que los sub-oficiales dedicaban a sus familias y relaciones.

Presidió el acto el señor comandante del grupo, mayor don Carlos Grasset Ramos.

Entre los asistentes se encontraban presentes entre otros, la señora esposa del comandante señor Grasset, el señor comandante del Batallón de Telégrafos, don Armando García y señora; Director de la Escuela de Carabineros, mayor señor Fernando Sepúlveda y señora; los oficiales del Cuerpo y sus familias.

Fué muy felicitado por el comando y la concurrencia el señor capitán don Tobías Barros Ortiz, organizador de esta fiesta.

El Curso de Informaciones de Infantería

Hoy a la 1.30 de la tarde se dirigirá a Valparaíso el Curso de Informaciones de Infantería, que va a ese puerto en viaje de instrucción.

Como se ha dicho ya, el viaje lo harán en cinco etapas, realizando importantes ejercicios en combinación con las tres armas y la aviación.

En Valparaíso harán también algunos ejercicios en combinación con la Escuadra.

El comandante del "Chacabuco"

El comandante del "Chacabuco", capitán de navío señor Huerta, conferenció ayer con el Ministro de Marina señor Correa Roberts, sobre el hundimiento del "Itata".

Curso de Informaciones de Artillería

Como se recordará, hace algún tiempo se creó el curso de informaciones de Artillería, para jefes de esta arma.

Dicho curso, que va a funcionar en las Escuelas de Tiro de "El Culenar", se iniciará el 2 del próximo mes.

CIRUJANO DE LA ARMADA.—El cirujano jefe de la Armada, doctor Adriazola, que se encontraba en la capital por asuntos del servicio, ha regresado ayer a Valparaíso.

GRATIFICACIONES DE MANDO.—Para atender al pago de sus gratificaciones de mando del personal de oficiales de guerra, correspondiente al año en curso, se ha destinado la suma de 143,200 pesos.

FERIADO DE FIESTAS PATRIAS.—Las oficinas de la II División y de la Comandancia General de Armas, con motivo de las fiestas patrias, no funcionarán hasta el Lunes próximo. Hasta este mismo día estarán francas las tropas de la guarnición.

¿Por qué se gasta tanto yodo en el mundo?

Muchas personas nos han hecho esta pregunta, después de haber leído en nuestras crónicas los datos estadísticos de la producción y consumo del yodo. Nos complace ser nosotros los que debamos dar esta explicación para hacer comprender en qué forma se consume más. Desde hace muchos años se ha venido aplicando a la medicina bajo numerosos nombres, para distintas enfermedades, sin haber obtenido, por cierto, el resultado deseado. Hoy, después de haberse comprobado los terapéuticos resultados del Yodarsil —combinación orgánica del yodo y arsénico—en la Anemia, Arterio-esclerosis, Reumatismo crónico, Afecciones nerviosas, etc., etc., podemos comprender fácilmente el consumo del yodo, si tomamos en cuenta la venta de Yodarsil que cada día es mayor debido a sus resultados. Pídalo a los principales droguistas.

No tire su Sombrero viejo

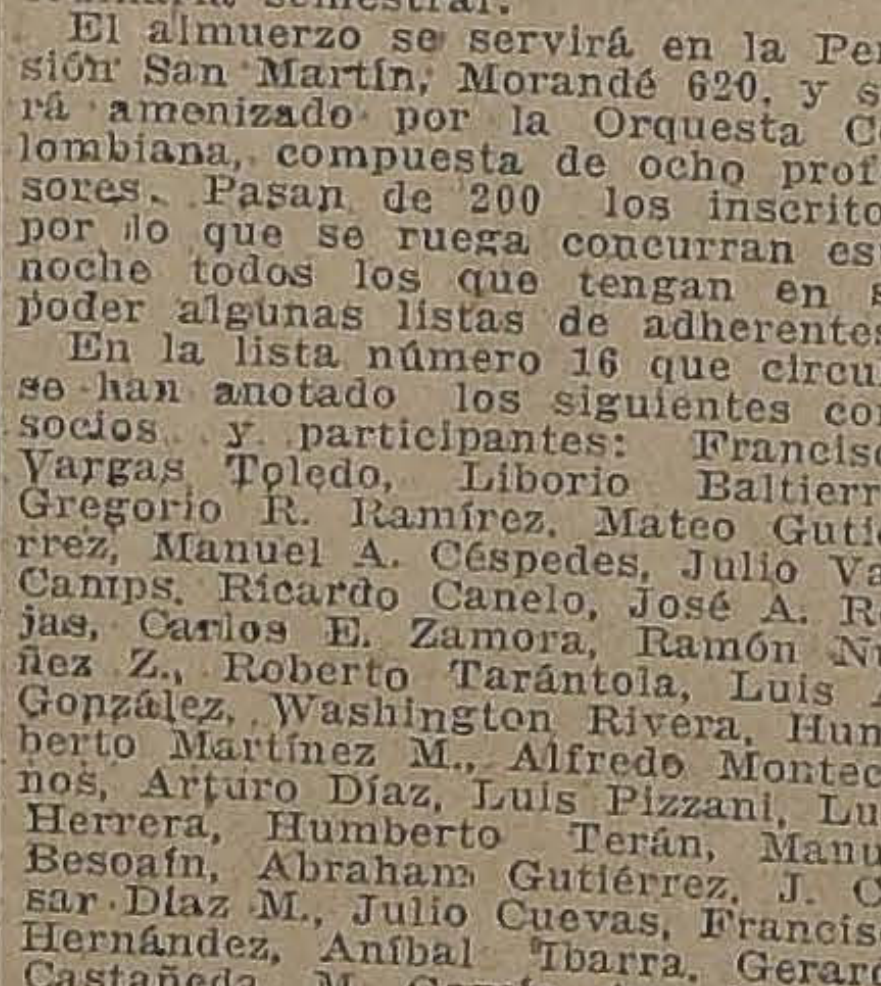

POR MAYOR:
G. Klimesch, Droguería Francesa, L. Despouy y Cía., Daube y Cía., Pablo A. Bauer y Cía., L. Testart, A. Bucking, B. Hoyos, Betteley y Cía.
Nlo.

Imprenta "Echeverría"
San Diego 1233.— Teléfono 23 (Matadero)
Trabajos rápidos y económicos. Libretas y cuadernos por mayor y menor.— Artículos para escritorio. Se atienden pedidos de provincia. Descuentos a los comerciantes.
AGENCIA DE "LA NACION"
Avisos y suscriciones hasta las 9

Avisos clasificados

ARRIENDOS (Necesitan)

LOCAL NEGOCIO, CON HABITACIONES, barrio central, necesito urgente. — Campusano. Huérfanos 2805. (Por escrito). 22-S.

CASA AMOBLADA EN BAJOS, 3 dormitorios, comedor y baño necesito. Correo Central, Z. Z. Z. 23-s

VIAJERO NECESITA PIEZA amoblada independiente, entre Delicias, Copiapó, Carmen, Vicuña Mackenna. Casilla 446. 22-S.

1.o OCTUBRE DESEO ARRENDAR casa chica. Escribir: Cochrane 60. Olaeta. 23-S.

JOVEN DESEA PIEZA PARA DORMITORIO, casa familia, cerca centro. Datos completos: Casilla 3849 F. C. S-23

CASITA CUATRO A CINCO HABITACIONES para 15 Octubre, necesito; prefiero altos cerca centro. Datos: Casilla 3849. L. C. M. S-23

DESEO PIEZA ALTOS, VENTANA sur. Indicar precio. T. V. Correo Central. 24-S

NECESITO PIEZA CASA SEÑORAS solas. Escribir: Alvarez, Maipú 417.

DESEO ARRENDAR SECTOR PLAZA Italia, local pequeño para depósito café. Ofertas: F. A., Casilla 3007.

NECESITASE CASITA CON HUERTO, cerca carros. Dirigirse: Jorge Muñoz E., Correo Central.

ARRIENDOS (Ofrecen)

$ 9, 13, 16 SEMANALES, GRATIS una semana, arriendo casitas. Chiloé 1740. 23-S

$ 9, 13, 16 SEMANALES, ARRIENDO casitas, Chiloé 1740. 23-s

ESPLENDIDO DEPARTAMENTO, con pensión. San Diego 35. 1-Dic.

ARRIENDO DOS BUENAS CASAS centrales, $ 325, gas luz eléctrica. Llaves: Amunátegui 870. De 2 a 4. 22-S

DEPARTAMENTO CUATRO PIEZAS a matrimonio, arriendo Nataniel 418. 23-s

$ 300 ARRIENDO DEPARTAMENTO cuatro piezas, hall, dependencias, casa particular, Estado 141. 22-s

SE ARRIENDAN DOS PIEZAS muy grandes en altos, apropiadas taller, tiene habitación. San Ignacio 197. S-22

CASA EXTRANJERA ARRIENDA 4 piezas y cocina gas, central, $ 150. Serrano 241. S-22

ARRIENDO COMODO DEPARTAMENTO familia honorable. Av. Condell 1364, cerca Santa Isabel. S-24

CASITA INTERIOR NUEVA, CINCO departamentos. $ 120. Brasil 268.

AVENIDA VICUÑA MACKENNA, A 2 cuadras de Alameda, arriéndase casa en bajos, hall, 8 piezas, toilette, servicios, gas, electricidad. Canon $ 600. Guzmán, Silva y Cía., Huérfanos 1243. S—22

AVENIDA VICUÑA MACKENNA, cerca Alameda, arriéndase casa en altos, 7 piezas, hall, servicios. Canon $ 550. Guzmán, Silva y Cía.— Huérfanos 1243. S-22

ALONSO OVALLE, ARRIENDASE casa en altos, 12 piezas, servicios, toilette. Canon $ 1,000. Guzmán, Silva y Cía., Huérfanos y Cía., Huérfanos 1243. S—22

AGUSTINAS, ESQUINA, BIEN SITUADA, gran casa en bajos, con 14 departamentos, lujoso hall, parquet, toilettes, servicios. Guzmán, Silva y Cía., Huérfanos 1243. S-22

AVENIDA DEL SALVADOR, CERCA carros, arriéndase chalet moderno, 2 pisos, hall, 4 dormitorios, salón, comedor, garage. Canon $ 500. Guzmán, Silva y Cía., Huérfanos 1243. S—22

ALAMEDA, ARRIENDANSE LOCALES, y casas para negocios, industrias. Canon entre $ 250 y $ 450. Guzmán, Silva y Cía., Huérfanos N.o 1243. S—22

ARRIENDASE EXTENSA CASA en altos, moderna, recién terminada, 14 piezas, hall, toilette, servicios, gas, electricidad. Dista 2 cuadras de Alameda, inmediata Vergara. Canon $ 550. Guzmán, Silva y Cía., Huérfanos 1243. S—22

ROSAS, ESQUINA MUY CENTRAL, moderna, 2 pisos, 4 dormitorios, hall, salón, escritorio, comedor, terraza, garage, todo confort. Guzmán, Silva y Cía., Huérfanos 1243. S-22

COMPAÑIA, CENTRAL, CASA EN bajos, 7 habitaciones, servicios, 3 patios, gas, electricidad, arriéndase, canon $ 550. Guzmán, Silva y Cía., Huérfanos 1243. S-22

LIRA, CERCA ALAMEDA, Arriéndase casa en bajos, 10 piezas, servicios, 3 patios, gas, electricidad. Canon $ 550 Guzmán, Silva y Cía. — Huérfanos 1243. S—22

SAZIE, INMEDIATA VERGARA, casa en bajos, moderna, 7 piezas, toilette, hall, servicios, gas, electricidad. Canon $ 425. Guzmán, Silva y Cía., Huérfanos 1243. S-22

ARRIENDASE CASA MODERNA, 2 pisos, hall 7 piezas, toilette, servicios, inmediata Avenida Vicuña Mackenna y Alameda. Canon $ 450. Guzmán, Silva y Cía., Huérfanos 1243. S—22

HAY BUENA PIEZA AMOBLADA, calle, completamente independiente; casa tranquila, central, extranjera. Casilla 1162. S-23

PIEZAS AMOBLADAS, LUZ ELECTRICA, frente Parque Forestal, arriendo. Esmeralda 636. 26-S

ARRIENDASE CASA GARCIA REYES 55 E, perfecto estado, 7 piezas, dependencias. Canon $ 250. Tratar: Erasmo Escala 2484. 24-S

ARRIENDASE CHALET GRANDE, recién refaccionado, jardín extenso. Padre Mariano 66, Providencia. 23-S

$ 400 ARRIENDO CASA OCHO PIEZAS, servicios, dos patios. Serrano 420. 24-S

$ 360 ARRIENDO LOS ALTOS Delicias 2855. Tratar en Agustinas 1252. 24-S.

ARRIENDO LA CASA QUINTA Avenida Providencia N.o 973. 24-S.

$ 400 CASA SIN ALTOS, NUEVE piezas, dos patios, Montt 2493, inmediata a España. Abierta dos a cinco.

SE ARRIENDA DORMIT anexo baño, independient Alonso Ovalle 611.

ARRIENDO CASA, ECHEV 907. Tratar: Recoleta 56

$ 550. ALTOS NUEVOS AR danse, Vicuña Mackenna tar: Rosas 2123.

ARRIENDO CASA BAJOS familia, Nataniel 152. Trat gara 367.

$ 400 ARRIENDASE ALTOS ciosos, aseados, hall, ampl rías vidrios, gas, electricid Rosa 743.

ARRIENDASE EXTENSA CA Delicias 275. Verla: 9-11

$ 150, 175. CASAS 6 PIEZAS vas. Esperanza 455.

$ 115, 90. CASA 4 PIEZAS vas. Rosas 2203.

$ 90. CASAS 4 PIEZAS CO Santa Rosa 1496.

$ 10 SEMANAL, CASITAS 2 piezas. Santa Rosa 1496.

$ 7 SEMANAL, CASITAS ladas, entabladas. Santa

190 CASA CUATRO PIEZAS servidumbre, cocina gas, trica, ocho cuadras Plaza, Echeverría 995.

1,100 ARRIENDASE CASA dencia con toda instalació contra incendio y terremoto, dras Alameda, Arturo Prat

$ 180 ARRIENDO CASA CO te piezas grandes recién das: fuera servidumbre y do grandes. Calle Maule 531.

CASA RESPETABLE, PIEZA partamento, pensión a pers norables. Almirante Barroso

SE ARRIENDA CASA CALL dignac N.o 113.

$ 140 SE ARRIENDA CASA cuatro piezas, galpón y $ 65 departamento en altos piezas y dependencia. Cue Tratar: Compañía 2461.

CASA QUINTA ÑUÑOA con o sin muebles. Irarrázava

ARRIENDO BUEN DEPARTA to, 3 piezas, luz, con o sin media cuadro carros. Pére zuela 90, Providencia.

$ 160-150, ARRIENDO CAS piezas. Tratar: dueño. Bulne

$ 120, ARRIENDASE ALTOS eléctrica. Carmen 197.

CASAS, $ 120 A 1,000, OF Teatinos 56.—Francisco Jo rra.

ARRIEND OPIEZAS SEÑORA norable. San Francisco 648.

OFREZCO EN ARRIENDO grande, ocho habitaciones, servicios, dos grandes patios tenso huerto, luz eléctrica. $ 300. Carrión 1427.

TEATINOS 863, PIEZAS AMO das, $ 50.

OFICINA ARRIENDASE A LA lle. Santo Domingo 860. luz, servicios.

ARRIENDASE LOCAL CENT media cuadra Plaza de Armas. ves: Ahumada 384.

NEGOCIO CON CASA-HABITA buenas utilidades, arriendo go contrato, vendo. Casilla

[illegible] ARRIENDA CASA GRANDE por tempo[illegible] [illegible] o mas tiempo. [illegible] Casilla 212, Valparaíso. S-24

ARRIENDO MUY CENTRAL buen departamento apropiado profesional. [illegible] 1764. 24—S

CENTRAL Y EN PERFECTO EStado, arriendase segundo piso. Santo Domingo 1030. Verlo: de 3 a 5. 24—S

ARRIENDO CASAS DE 4 Y 5 PIEzas, cerca Parque Cousiño, luz y alcantarillado. Tratar: A. Prat 1457. 25—S

EN CASA SEÑORA SOLA ARRIENdo departamento cocina independiente a matrimonio o familia. San Diego 57.

ARRIENDO EN CALLE SAZIE 1771, un departamento de dos piezas con altos, en casa honorable, a matrimonio o caballero sólo. 22-s

ARRIENDO DEPARTAMENTO, puesto de pan, y esquina carnicería. Ventas de $ 150 arriba. Rosas 2396. S—22

ARRIENDO LOCAL CON O SIN piezas, vendo instalación. San Pablo 2311. 22—S

ARRIENDO DEPARTAMENTO central. Agustinas 853. 23-S

FAMILIA HONORABLE, SIN NIños, arrienda cuatro buenas piezas o menos: Chacabuco 654. 22-S

ESPLENDIDO LOCAL ESQUINA, para Restaurant o cualquier negocio, en cité recién construído, tiene casa habitación, luz eléctrica, etc., doy en arriendo. Víctor Manuel 1532. 22-S

AUTO FORD RECIEN PINTADO, perfecto estado, 5 ruedas, alambre, especial para médico, vendo. Lira 381. 23-S

$ 350, CASA-QUINTA, SIETE DEpartamentos, luz eléctrica, toda comodidad. José Infante, esquina Caupolicán 889. Tratar: Barroso 733. 22-S

$ 350, CASA EN BAJOS, SIETE DEpartamentos, luz eléctrica, gas, toda comodidad. Manuel Rodríguez 757. 22-S

ARRIENDO CASA EN BAJOS, NUEve piezas, dos patios. Tratar: Gorbea 2325. 23-S

ARRIENDANSE PIEZAS CON Y sin muebles a caballeros, en casa particular. Dardignac 312. 24-S.

ARRIENDO ALTOS POCA FAMIlia. Sazié 2751, llaves bajos. Tratar: Sazié 1954, casa 1. 23-S.

AVICULTURA Y CULTIVOS

SEMILLA DE ALFALFA DEL Huasco, hija de Provence, que no se hiela, vende Adolfo Rillón. Morandé 720. 28-s

ESTAMOS EN LA MEJOR EPOCA para plantar limoneros y naranjos. El criadero Corrial ofrece estos árboles ingertados sobre naranjos. Bandera 130. S-24

NUEVOS FRESCOS Y ESTERILES para consumo, especiales para enfermos y niñitos, $ 2.60 docena. San Antonio 242, Granja Avícola Cóndor. 23-S.

¡¡CISATALANAS, ORPINGTONS, Rhodeulands!! Legorhns, Plimouth, Minorcas Brahamas, Patos, vendemos, aves, huevos, remitimos provincias, administrador. Casilla 3892. 22-S

ALHAJAS

FABRICA DE ALHAJAS. SE COMpra oro, plata, platino y piedras finas. Compañía 1046. 4-N.

COMPRO JOYAS, BRILLANTES, oro, plata, platino y artículos plaqué. San Diego 460. El Aguila. Dic.-31

ACCIONES Y BONOS

COMPRO POLIZAS DE LA PROvidencia. Manuel Rodríguez 647. 27-S

FRANCO CHILENA SALITRES.— Encárgome compra venta acciones. Aldunate, Casilla 773. 24-S.

AUTOMOVILES Y CARRUAJES

ANTES DE COMPRAR SUS NEUmáticos, consulte mis precios. 30 por ciento menos que cualquiera casa del ramo. Bandera 520. 11-o

FORD CON ALGO AL CONTADO; saldo plazo, vendo. Riquelme 913. 23-S.

NEUMATICOS: LAS REPARACIOnes de neumáticos del taller La Estrella, no fallan jamás. Precios moderados. Brasil 25 B. 22-S

¡NOVEDAD! REALIZO NEUMAticos 36 por 4. Se usan sin cámara. Diez de Julio 561. 24-S.

FORD TURISMO VENDO PERFECto estado. Gorbea 2524. S-23

CARROCERIAS WILLYS, REGAL, Dodge, Ford, etc., vendo ocasión. Brasil 773. S-24

FORD EN PERFECTO ESTADO y flamante, vendo Garage Dayton.— Diez de Julio 852. 23-S.

COMPRO CHASSIS FORD O REpartidor, precio ocasión. Chacabuco 94. 23-S.

COMPRO FORD, CUALQUIER EStado. Vicuña Mackenna 966. 22-S

FORD SPORT, DOS ASIENTOS, vendo. España 47. 23-S

BUICK SIETE ASIENTOS, PERfecto estado, vendo por viaje a Europa. Huérfanos 1236, oficina 7. 24-S

COMPRO LAS SIGUIENTES CArrocerías para Ford: Turismo de 5 asientos; de camión para pasajeros y Landaulet o Ford Landaulet. Morandé 628. 24-S

VENDO FORD LANDAULET POCO uso. Sama 1644. 23-S

DE OCASION VENDO UN CAMIONcito 2 ruedas. San Pablo 4001. 24-S.

FORROS "GOOD YEAR" 830 POR 135, con pestaña, en perfecto estado, vendo. Merced 248 (Rorestal). 24-S.

DODGE VENDO: $ 3,600, PERFECto estado, garantido, carrocería Ford Turismo, compro. Doce de Febrero 28. 22-s

AUTO DODGE TURISMO, 5 ASIENtos, en perfecto estado, se vende, tratar: Garage Escobar y Sanfuentes. Avenida Santa María 0.180. 22s

APROVECHAD LA OCASION: UN camión y dos carretelas livianas. Santa Rosa 2290. 25-S

COMPRO PATENTE PARA AUTOmóvil particular. 12 de Febrero 30. 23-S

VENDO UN COCHE NUEVO DE 6 asientos, llanta de fierro. Lord Cochrane 1386. 24-S

MOTOCICLETA CLEVELAND sistema moderno, compro. Pinto 1477. 23-S.

VENDO CARRETELA CON CABAllos. Lira 1132. 22-S.

VENDO FORD O PERMUTO POR camión. Huemul 1916. 22-S.

MOTO INDIAN, 7 CABALLOS, CAsi nueva, precio ocasión, vendo. Delicias 3061. 26-S.

CARRETELA FIRME, BONITA, vendo. Cueto 86. 23-S.

MOTOCICLETA CON SIDECAR, buen estado compro. Portal Fernández Concha, kiosko G 1|2. 23-S.

COMPRO UNA VICTROLA. CASIllero 49 A. 23-S.

AMERICANO DOUZET, ARNESES, yegua tiro vendo. Serrano 645. 2C S.

VENDO CARRETON DE MANO.— Exposición 504. 25-S.

VENDO DE OCASION UNA CARREtelita nueva y un camioncito de mano. Mapocho 2891. 23-S

CARRETELA BUEN ESTADO, LIviana, compro; presentarla: Carmen 1705. 22-S

GOLONDRINA VENDO. VICTORIA 1225.

COMPRA-VENTA VARIAS

CALENTADORES, BAÑOS, LAVAplatos, en realización. Fábrica. San Diego [illegible] 31-Set.

COMPRO PAPEL USADO A DOMIcilio. Carmen 1505. O-6

CALENTADORES, BAÑOS, LAVAplatos, en realización. Fábrica San Diego 225. 31-Set.

CAJAS DE FONDO 8 TAMAÑOS, Bandera 82. 23-s

BODEGA PARRAL, SAN FRANCISco 697, vende carbones y leñas todas clases. Precios más bajos plaza. 15.O

MUEBLES OFICINA, PRENSA romana, estantería, balanza véndese. San Alfonso 22. 22-S.

VENDO DISCOS Y ALBUMS BAratísimos. Carrera 415. 28-S.

VENDO DOS MOSTRADORES, EStantería y varios. Cochrane 1021. 22-S.

LEÑA TALHUEN PUESTA EN Alameda, vendo. Catedral 2040. 24-S.

CARBON ESPINO DE TALLO compro. Bodega Teno, Gálvez 160. 22-S.

DIFERENCIALES, CAJAS DE CAMbio, rolamientos, ruedas, ejes, etc., vendo. Brasil 773. S-23

VENDO DOS PATENTES PARA auto particular. Mosqueto 554. S-23

SE VENDE UNA ROMANA 500 KIlos. Zañartu 1076. S23

NUECES, ULTIMA COSECHA, A $ 1.20 kilo, vendo 30 sacos. Casilla 1459. 22-S

REGALO VIOLIN. MAESTRANZA 543.

LEÑA TALHUEN 9.00 LOS 100 kilos. Realizo Mapocho 3001. 24-S.

VENDO LUSTRIN DOS ASIENtos. Independencia 558. 23-S.

VENTILADOR A TRASMISION, fuelle de 30 pulgadas, garantido, bigornia, tarrajas, herramientas herrería. Maipú 1274.

JABON VETADO, $ 38; AMARIllo, $ 36. Quintal, realízase pequeña partida. Bilbao 191. 23-S

MAIZ EUREKA, PARA ENSILAJE, vende almacén de Semillas. Adolfo Rillou, Morandé 720. 21-Oct.

COMPRAMOS MATES, PUENTES plata, joyas antiguas, marfiles, cristales. Bandera 80. 23-S

COMPRAMOS MANTONES MANtos negros colores, alfombras iglesia, grandes, chicas. Bandera 80. 23-S

BENCINA, LATAS DE 18 LITROS: Verde, 17.80; Amarilla, 21.50; Energina, 18.30; aceite Mobiloil, $ 18 lata 1 galón. Días de Fiestas Patrias, abierto hasta media noche. Casa Silva. Delicias 2460. 23-S

VENDO OCASION GUANTES BOX, y punching-ball, nuevos. Arturo Prat 220. 22-S

ARMERIA SAN DIEGO 93. COMpongo armas. Hago llaves. 23-S

BAÑO ENLOZADO INGLES, CALIfón cobre, calentador a leña, ventilador eléctrico, estufa eléctrica, coche para guagua, prensa copiar, vendo. San Francisco 281. 23-S.

RAY-GRAS PARA PRADOS DE jardines, $ 4 kilo, vende Valenzuela. Mercado Central, interior 162. 23-S.

"VIDRIERA IRIS". SAN PABLO 1352, la más equitativa. 25-S.

VENDO CAJA REGISTRADORA, 2 cajones, en perfecto estado. San Pablo N.o 4001. 24-S.

COCINA IMPORTADA VENDESE de ocasión. Sotomayor 607. 24-S.

COCINA ECONOMICA CON CALDEro, horno y cinco platos, vendo de ocasión. San Isidro 1731. 24-S

VIOLIN DE OCASION VENDO.— Nataniel 405.

VENDESE RICO VIOLIN ENTERO. Verlo: A. Prat 204. 23—S

CALDERO: 12 HP., VENDO. DELIcias 2867. 24-s

COCINITA GAS CON HORNITO, 3 platos vendo, ocasión. Tratar: 10 a 12 y 2 a 4. Libertad 16, altos. 22-s

VENDO BILLAR AMERICANO completo, 10 gruesas tiza. Copiapó 1472. 22-S

SE VENDE TRICICLO PARA REparto, muy barato en perfecto estado. Castro 40. 22—S

COCINAS ECONOMICAS, CUNA bronce, realizo. García Reyes 46. 22-S

VARIAS TONELADAS CARBON de piedra, vendo. Maestranza 735. 24-S.

COMPRA-VENTA NEGOCIOS

VENDO MI ACREDITADO NEGOcio Emporio de Café Electra. Enrique Abel. Compañía 1038. 23-S

NEGOCIO DE MENESTRAS VENdo $ 1,700. Local esquina. Buena casa habitación. Arturo Prat 1902. S-22

POR VIAJE VENDO COCINERIA con buena clientela. San Pablo 1403 esquina Victoria. S-23

SE VENDE LA PENSION "EL Aviador", Gandarilla 178, frente a La Vega, de gran porvenir, 2.a categoría, por enfermedad de su dueño. 22-S.

VENDO CIGARRERIA. AVENIDA Matta 759. 23-S.

VENDO DE OCASION ALMACEN de abarrotes, poco capital, con buena casa esquina. Avenida Matta 247. 23-S.

VENDO ACREDITADA CARNICEría, por no poderla atender. López, esquina de Cruz 601. 23-S.

EJERCITO 238, SE VENDE TAPIcería y carpintería, rico local. 22-S.

URGENTE VENDO BAR-RESTAUrant, $ 2,000, fuera los 200 metros. Mapocho 2502. 23-S

POR NO PODER ATENDER, VENdo negocio abarrotes, buena situación, poco capital. Gálvez N.o 165. 22-S.

SE VENDE CARNICERIA CON buena venta. Tratar: Independencia N.o 1105. 22-S.

VENDO FRUTERIA BARATA. — San Diego 654. 23-S.

NEGOCIO MENESTRAS VENDO en $ 2,000 por enfermedad. Vicuña Mackenna 902. 22-S

LAVANDERIA VENDO POR ENfermedad, espléndida situación. García Reyes 20. S-24

COMPRO HOTEL-RESTAURANT, 30 mil contado, resto mensualidades. Utilidades comprobadas. Correspondencia San Francisco 1273. 24-S

POR VIAJE SE VENDE NEGOCITO poco capital, barrio populoso. Santa Isabel 320. 24-S

BUENA OCASION: POR NO POder atender, vendo cualquiera de mis dos almacenes de abarrotes.— San Isidro 274 o Club Hípico 954. 24-S.

POR VIAJE URGENTE VENDO almacén abarrotes, poco capital.— Cóndor 7743. 23-S.

PASTELERIA POCO CAPITAL, SE vende por no poderla atender, buen negocio. Carmen 803.

VENDO MERCADITO DELICIAS, por enfermedad de su dueño. Buena venta diaria. Tratar, Alameda 1839 a toda hora. 24-S.

VENDO CANTINA CON DERECHO a la propiedad. Venta: más de $ 50 diarios. Fermín Vivaceta N.o 1. 23-S

POR VIAJE VENDO COCINERIA con buena clientela. San Diego 1403, esquina Victoria. 24-S

CARNICERIA, CHANCHERIA, MOdelo, vendo buena situación. Verla: Aldunate 901, esquina Coquimbo. 24-S

BUEN NEGOCIO, POCO CAPITAL, ubicado San Pablo, vendo. Tratar: Esmeralda 650.

HABIENDO COMPRADO EL NEgocio de abarrotes del señor Luis Crodetto, calle Lira 143, no respondo por ninguna deuda pasado los tres días.— Remo Cordano. 24-S.

VENDO NEGOCIO ABARROTES Y frutos del país con muy buena clientela en Colón 2093. 24-S

PASTELERIA VENDO, BUENAS condiciones. Frente Escuela Medicina. Tratar: Independencia 1044. 24—S

VENDO CARNICERIA. VICTORIA 813. 22-S

ANTIGUO Y ACREDITADO BAR, con rico piano eléctrico, véndese. San Diego 1443. 23-S

SE VENDE NEGOCIO MUY POCO capital y magnífico local. Castro 40. 22—S

VENDO BUENA PELUQUERIA. San Diego 120. 22-S

VENDO UN CONTRATO DE LEche. Avenida Matta 1172.

DIVERSOS

SE REFACCIONAN COLCHONES A domicilio. Colchonería La Sud Americana. Rosas 2075. 1.o-Oct.

PLEGADO Y ACORDEON. FALDAS plegadas y acordeón, plissé de todas clases, encarrujados a máquina, trabajo perfecto, entrega rápida. Casa Moletto Hnos. Catedral 2203. Teléfono 2166. 13-N

BOTONES DE NACAR PARA CAmisa y de hueso para calzoncillos, etc., ofrece la fábrica. Avenida Matta 905. 8-O

PRIMERA CUOTA 5, 10 PESOS, casimires, saldos, trajes medida desde 100, pantalones $ 25. Sección especial hechuras, viraduras, local propio, 50 por ciento economía. V. Mackenna 1080. 24-S.

HOJAS GILLETTE, NAVAJAS, tijeras, afílanse. Portal Fernández Concha, kiosko 9 1|2. 20-O.

MAESTROS PINTORES! LIQUIDO 5,000 kilos tierra amarilla a 0.40 centavos, desde un kilo. Clavos alambre 1.40 kilo. Andrés Bello 714, frente puerta La Vega. 24-S

HERMINIA MOYA DESEA SABER si está en Santiago Miguel Espinoza. Venga o escriba. Avenida Pedro Montt 1462.

MODISTA BUSCA SOCIA PARA trabajar en compañía. Dardignac 239.

NECESITANSE PROPUESTAS para entrega diaria de 20 a 100 gallinas gordas y de 100 a 400 huevos del día. Dirigirse a casilla 1112.

NECESITO A PEDRO VERGARA Y señora María. San Diego 492.

ASOCIACION CHILENA DE AVIcultores.— Cítase por segunda vez a asamblea general de socios para el Sábado 23 de Setiembre, en "El Mercurio", a las 5 P. M. En conformidad al artículo 29 de los Estatutos, tendrá lugar la asamblea con el número de socios que asista.— El Directorio. 23-S

BOTICAS, ALMACENES, OFREZCOles papel blanco de envolver en bobinas, todos tamaños, $ 1.60 el kilo. Agustinas 1778. 25-S

FABRICA DE DIENTES. FIJOS, 5; dentadura, 20; extracciones garantidas sin dolor, 3. Médico Chile, Europa. Catedral 1467.

PINTORES: TARROS ACEITEROS compro. Avenida Inglaterra 1176. 1-O

URGENTE NECESITO HASTA 1,000 toneladas goma de llantas usadas. Pago $ 2 kilo. Londres 477. 23

LA COOPERATIVA COMERCIAL.— compra, vende, administra propiedades, negocios compra vende. Bandera 131, oficina 14.

SOCIO CON $ 600 PARA INSTALAR pequeña fábrica jarabes, necesito, asegúrole $ 500 mensuales utilidad. Julio: Correo 7. 22-S

OCASION VENDO ESENCIA PIÑA alemana, envase original 1 kilo. Farmacia Letelier, Av. Subercaseaux esquina San Joaquín. 26-S

TORNILLOS MECANICOS, NUEVOS, bigornia, romana "Howe", prensa para orujo, fondo cobre, realizo. García Reyes 46. 22-S

¡¡ESTABLO!! LOCAL PROPORCIOno, persona disponga $ 3,000, comprar vacas, barrio comercial, potreros cerca. Lira 279. 12-2. 22-S

SASTRERIA LA POLAR. CLUB N.o 7; sorteo N.o 17, salió favorecido el N.o 63, perteneciente al señor Francisco Cortés. 22-S

NIÑO PERDIDO EL DIA 20 DE Setiembre, viste pantalón plomo, paletó azul; nombre: Guillermo Tapia; edad: 7 años. Avisar: Delicias 343. 23-S.

ASFALTO EJECUTO, COMPRO EL usado. Delicias 2895. 22-S.

LIBROS Y ESTAMPILLAS

INGENIERIA QUIMICA, REVISTA científica ilustrada que se edita en Concepción, se exhibe en Pabellón Pequeñas Industrias y se vende en Librería de los Estudiantes. 24-S.

HOTELES Y PENSIONES

¿QUIEN ES CAMILO ROCHIL?— Es el dueño de la casa de pensión "El Plata", San Pablo 1171. Abierto día y noche, almuerzo o comida a $ 2 el cubierto. Gran servicio a la carta permanente, flamante surtido de ave, chancho, pescado y mariscos frescos. Cazuela de gallida y pavo con chuchoca(por lo noche. Recomendamos valdiviano Plata, con charqui de vacuno, hecho en el mismo establecimiento y está a la vista. 24-S

EN CASA DE FAMILIA SE arrienda pieza con o sin pensión, frente a la plazuela Manuel Rodríguez. Grajales 2154. S-25

DEPARTAMENTO, PENSION, ofrécese. Riquelme 751. S-22

FAMILIA RESPETABLE ARRIENda piezas pensión, matrimonios, caballeros, precio módico. Maestranza 156. 30-S

CENTRAL[illegible] ARRIENDANSE piezas con pensión, días, meses. — Catedral 1257. 24-S.

EN CASA DE FAMILIA ARRIENdo magníficas piezas con pensión, con o sin muebles. Maestranza 156. S-30

NATANIEL 112, OFRECE PIEZAS con pensión, matrimonios o jóvenes. S-23

JOVEN HONORABLE DESEA Pensión en casa de familia. Dirigirse: R. E. B., Esperanza 958. 22-s

FAMILIA ARRIENDA PIEZA CON pensión con o sin muebles. Estado 141. 22-s

SEÑORITA HONORABLE SOLICIta pensión y pieza sin muebles, en casa de familia cerca Chacabuco y Catedral. Datos: Correo 4. M. P. P. S-23

FAMILIA SIN NIÑOS ARRIENDA linda pieza pensión, matrimonio honorable. Nataniel 521. 22-S.

PIEZA O DEPARTAMENTO CON pensión. Ofertas. X X., "La Nación". 23-S.

PIEZA CON SIN MUEBLES, ESpléndida pensión, caballero, matrimonios respeto, sin niños. Miraflores 130. 23-S.

FAMILIA EXTRANJERA ARRIENda pieza amoblada con pensión, matrimonio caballero respetable. Monjitas 306. 23-S.

FAMILIA OFRECE ESPLENDIdas piezas calle, con pensión. Recoleta 287. 22-S.

PIEZAS, PENSION, DIAS, MESES. Pasaje Balmaceda 2. 30-S.

DOS ESPLENDIDAS PIEZAS CON o sin muebles y buena pensión. Carmen 135. 22-S.

DESDE CIEN PESOS, MUY BUEna pensión, con pieza en casa de familia honorable. Excelente comida. Catedral 2928. 24-S.

MAGNIFICA PENSION PIEZA con o sin muebles. San Francisco 158. 22-S.

FAMILIA HONORABLE OFRECE piezas, pensión. Compañía 2519. 1.o-O

FAMILIA ARRIENDA ESPLENdida pieza balcones calle, con sin muebles, pensión. Brasil 54. 24-S.

ARRIENDANSE PIEZAS AMOBLAdas con pensión, para matrimonios o caballeros. Santa Rosa 428, altos. 24-S.

PIEZA A LA CALLE, ARRIENDAse. Miraflores 163. 22-S

FAMILIA ARRIENDA PIEZAS, con pensión, balcón calle. Buenos Aires 544. 22-S

OFREZCO PIEZAS O DEPARTAmento amueblado, con pensión, casa sin pensionistas. Santo Domingo 2128.

ARRIENDO LINDAS PIEZAS BALcones calle con o sin muebles y pensión a matrimonios o caballeros. Compañía 2581. 24-S

CABALLERO EXTRANJERO DEsea pensión de almuerzo y comida, en casa de familia decente. Es inútil escribir de casas de pensión.—M. A. R. Casilla 2393. 22-S

FAMILIA EXTRANJERA ARRIENda pieza matrimonio, buena pensión. Manuel Rodríguez 125.

ESTADO 75, RESIDENCIA DE FAmilia. Regios dormitorios, espléndida comida, baño, teléfono 3705. Matrimonios, caballeros distinguidos. 24-S

ESPLENDIDO DEPARTAMENTO Y piezas con pensión. Santa Rosa 239. 23-S

FAMILIA EXTRANJERA NECESIta niña para ayudar en los quehaceres en la casa. Esperanza 752.

ARRIENDO UNA O DOS PIEZAS, regiamente amobladas o sin muebles, con pensión. Doy pensión de mesa, casa de familia. Nataniel 126. 23-S.

ARRIENDASE BUENAS PIEZAS, calle, con pensión casa honorable.— Maestranza 104. 23-3S.

PENSION PIEZA, $ 100 DIARIOS, $ 6. Bascuñán esquina Manuel Montt 2765. 22-s

ARRIENDO UNA PIEZA CON pensión. Gálvez 1016. 24-S

ARRIENDASE PIEZA CON SIN pensión. García Reyes 578. 22—S

ARRIENDO PIEZAS, CON PENsión. Sama 1094 A., esquina Bandera. 23-S

BULNES 25, PIEZA, PENSION, electricidad. 23-S.

CONTADORES

CONTABILIDAD, BALANCES, INventarios. Oficina 14, Bandera 131.

INSTRUCCION

COMPARESE ENSEÑANZA: ACAdemia "Pitman", taquigrafía, mecanografía, profesorado titulado, competente Maule 1075. 4-O

INSTITUTO PINOCHET LE BRUN. —Huérfanos 1657. — Contabilidad, mecanografía, inglés, vendedor, propaganda. 12-Octubre

PROFESOR DIB ENSEÑA TEORIca, prácticamente francés, inglés. Método rápido, garantido. Escuela Masaje. Estado 363. 25-S.

CONTABILIDAD ENSEÑO COMpletamente gratis. Casilla 6112. 22-S.

EXAMENES UNIVERSITARIOS preparamos. Instituto Mercantil, Estado 239.

PROFESORA OFRECESE ENSEñar niños y señoritas, humanidades, francés, piano, bordado. Santa Rosa 428. 23-S.

ULTIMOS CURSOS ANUALES. — Modas, sombreros ,economía, cestería, pintura, bordados, declamación, Liceo Chileno. Plaza Yungay. 23-S.

LICEO CHILENO. PLAZA YUNgay. Kindergarten, Preparatorias, Humanidades. Exámenes universitarios. 23-S.

SEÑORITAS: COMERCIO, HUMAnidades, enseñanza por profesoras del Estado, Contabilidad comercial, agrícola o bancaria, aritmética comercial, castellano, redacción mercantil, francés, inglés, taquigrafía, escritura máquina, legislación comercial, caligrafía, moral; enseñanza por $ 37.50; otros, 30, 25, 20 y 15 pesos mensuales. Instituto Mercantil, Estado 239.

ANIMALES

VACAS RECIEN PARIDAS VENdo. San Francisco 990. 28-S.

PERRO PERDIGUERO NUEVO compro. Decir edad, precio. San Bernardo.— Cerani.

GATOS PERSAS FINA CLASE vendo. Escanilla. Cité Susana N.o 32.

GATITOS ANGORA VENDO, VERlos únicamente de 2 a 6. Erasmo Escala 2263. 23—S

OCUPACIONES (Ofrecen)

PRENSISTA PEDAL COMPETENte necesito. Santa Rosa 364.

PRENSISTAS FEDERADOS, SE necesitan, talleres gráficos. Agustinas 730.

CAJISTA REMIENDOS, COMPEtente necesito. Santa Rosa 364. 22-S

NIÑAS MENORES DE 14 AÑOS, para imprenta necesítanse, que vivan cerca do Nataniel 648.

BUEN MECANICO DE PRECISION con certificados necesítase. Cumming 861. 23-S.

NECESITO PELUQUERO. AVENIda Club Hípico 928. 22S.

BARNIZADORES, MUEBLISTAS, góticos, necesito. Santa Isabel 115. 22-S.

NECESITO MAESTROS PARA HAcer herraduras y tapicero para cabres. Arturo Prat 1840. 23-S.

SE NECESITA UN MAESTRO dulcero y pastelero. Andes 3399. 22-S.

VENDEDOR ENTENDIDO EN mantequilla en panes, necesito. Marca conocida. Mercado Central 48. 9 a 11. 23-S.

LA PERLA, SANTO DOMINGO 2706, necesita pastelero competente. 22-S

PELUQUERO DE FIRME NECEsita "La Mascota". Brasil 704. 22-S

NECESITO EMPLEADO PARA EL despacho de pastelería; prefiero español. Delicias 2867. 22-S

SE NECESITA CANTANTE. INDEpendencia 397. 23-S.

BUEN HERRADOR COMPETENte, que sepa hacer herraduras, necesito. Irarrázaval 321. 24-S.

JOVENCITO TRABAJADOR, ACtivo, con buenos informes, necesito para oficina. Moneda 875. 22-S.

MAESTROS MARROQUINEROS, oficiales y cortador, necesito. También necesito señoritas para trabajos en seda y bolsones. Maletería París. Aldunate 456. 23-S.

CARPINTEROS PARA BANCOS Y maquinistas, necesita Barraca San Diego. 2320. 24-S

HORTELANO, COCINERA O LAvandera, casados, competentes, necesítase. Quinta Villa García. Población Nueva España. Cisterna. 24-S

VENDEDORES ACTIVOS PARA artículos de mercería necesita Madrid 803. Presentarse de 8 a 10 A. M.

PERSONA COMPETENTE EN DULces chilenos, necesítase. Miraflores 161. 22-S

ESTUDIANTE INGENIERIA, avanzado, necesitamos, Instituto Mercantil. Estado 239. 22-S

NECESITASE AYUDANTE CORTAdor de carne, y que reparta. Huérfanos 2406. 23-S

TALLADORES NECESITO GALvez 102. 23-S

NECESITO UN JOVEN PARA ayudante mesón. 23-S

NECESITO JOVENCITO COMPEtente para el aseo. Agustinas 1220. 22-S

JOVENCITO APRENDIZ FOTOGRAfo, adelantado, necesito. San Diego 492.

CARPINTERO QUE SEPA BARNIzar se necesita. 21 de Mayo 815.

CARPINTERO CARROCERO NECEsito. Blanco Encalada 1635. Garage.

TORNERO EN MADERA NECESIto. Agustinas 1778. 23-S

NECESITO CARPINTERO. HUERfanos N.o 1059.

PINTORES Y ALBAÑIL, NECESIto. Compro escaleras de ocasión. Agustinas 1857.

VENDEDOR PARA VENTAS CAfé a domicilio, necesítase. Huérfanos 803.

NECESITO PELUQUERO, RECOLEta N.o 167, Peluquería La Perla.

NECESITO PORTERO BUENA presencia, cocineras, de piezas, comedor, buenos sueldos. Morandé 833.

OFICIAL HERRERO, NECESITO. Moneda 1450.

SE NECESITA BUEN TORNERO mecánico y buenos operarios. Marín 495, fábrica tapas corona. 23-S.

SE NECESITA UN JOVEN BAStante adelantado en carpintería muebles. Vicuña Mackenna 1550. 23-S.

SOMBRERERO DE SEÑORAS, NEcesitamos, trabajo todo el año. Compañía 2290.

ZAPATEROS LUIS QUINCEROS, necesito. Arturo Prat 103.

CARPINTERO MUEBLISTA, TAPIcero y barnizador, necesita: Tocornal 544.

RONDIN NOCTURNO, CASADO, sin familia necesito, pago cuatro pesos al día, casa y leña. Viña Pra. carros a Lo Ovalle, paradero "La Pirámide".

COLOCADORES DE BALDOSAS necesito. Sevilla 1476.

OPERARIOS SASTRE. COMPRO forros. Prat 18.

LIJADOR MAQUINA PARA TACOS de madera necesito. Carmen 740. 23—S

BARNIZADORES NECESITO. LIRA 5[illegible]

OFICIALES TALLADORES Y MUEblistas necesito. Victoria 1414. 24-S

JOVENES AGENTES NECESITO. Oficina 14. Bandera 131. 23-S

NECESITO CARPINTEROS. PEDRO Lagos 1025. 23-S

NECESITO BUENOS AYUDANTES pasteleros. San Diego 1627. 22-S

PINTORES NECESITO. CUEVAS 1159. 22-S

NECESITO REPARTIDOR, SEPA despostar; buenos informes. Carnicería Las Delicias. Delicias 1829. 23—S

DOS PELUQUEROS COMPETENTES necesito. Rosas 2836. 22—S

QUESERO Y MANTEQUILLERO competente, necesito. Avenida Matta 1172. 23-S.

DOS FUNDIDORES COMPETENtes, necesito. Maestranza 735. 24-S.

NECESITO TRABAJADOR PARA el campo, sea casado, con recomendación. Ñuble 1596. 23-S.

PANADEROS PRECISO. B. VISTA 479. 22-S

NECESITO OFICIALES CARPINteros y herreros. Santo Domingo 1183. 22-S

SE NECESITA UN JOVEN CORTAdor de carne. Independencia 870. 24-S

NECESITO TRABAJADOR RECOmendado. Morandé 935. 22-S

NECESITO HOJALATERO, BAScuñán Guerrero 54. 22-S

CONCRETEROS A TRATO, SE NEcesitan. Pedro Valdivia 1663. 22-S

COCINERO COMPETENTE NECEsito. Santo Domingo 769. 23-S.

JOVEN PARA MANDADOS, CON buenas recomendaciones necesito. Miraflores 150. 22-S

NECESITASE MOZOS, EMPLEADA comedores y lavadora platos. Compañía 1360. 23-S

NECESITASE MUCHACHO PARA repartidor de 14 a 16 años, con recomendaciones. De 2 a 3. Nataniel 76. 22-S

NECESITO UN NIÑO CON RECOmendaciones. M. Central 185, P., San Pablo.

MOZO JOVEN NECESITASE PARA comedor y aseo. Completamente inútil presentarse sin muy buenas recomendaciones de casas particulares. República 302.

NECESITO MOZO JOVEN ASEO, competente. Informes: Ahumada 123

MUCHACHO SEPA TAPAR AGUAS gaseosas, necesito. San Ignacio 195. 23-S.

NIÑO DE 12 A 13 AÑOS PARA limpieza y mandados, necesita. Moneda 629. 23-S.

NECESITO NIÑO TRABAJADOR aprendiz gásfiter. Huérfanos 1917. 23—S

MOZO CON BUENAS RECOMENDAciones. Catedral 3271. 23—S

MUCHACHO 15 AÑOS, APRENDIZ pastelero. Presentarse: Chacabuco 94.

NIÑO CON BUENOS INFORMES para el reparto de calzado, necesita la Botería Rigo. Estado 112.

NECESITO MOZO PARA ALMACEN 14 a 15 años. Puertas adentro. Catedral 1993. 23—S

NECESITO UN AYUDANTE COCIna. Chiloé 2026. 22-S

PETIT RESTAURANT, SAN PAblo N.o 1115, necesita mozo. 23—S

¡¡MUCHACHO SERVICIO!!, NECEsitamos. Lira 979. 22-S

SERVIDUMBRE RECOMENDADAS, encontrará únicamente en "La Rápida"(oficina empleos. Gálvez 106. 22-S

NECESITO MATRIMONIO EL MOzo y aseo, élla piezas y coser, recomendaciones personales. Tratar: Dieciocho 603. De 2 a 4. 23—S

GAJARDO GUERRERO, NECESIta señoritas, jóvenes, sueldo $ 280 mensuales. Morandé 436. 22-S

NECESITO MATRIMONIO: EL MOzo y ella aseo piezas y coser; recomendaciones personales. Tratar: Dieciocho 603, de 2 a 4. 23-S

BUENAS COSTURERAS SASTRES, necesito, que sepan ojalar. Diez de Julio 1302. 31-s

NECESITO CAJERA COMPETENte, Serrano 299. 22-s

DOS LAVANDERAS, CAMA adentro, necesito, una que sepa sacar leche, San Diego 142. Hotel Hispano-Americano. 22-s

NECESITO LAVANDERAS. CARmen 42. 22-S.

VIRADORA PARA TRAJES DE caballeros, necesito. Claras 237. 22-S.

APARADORAS NECESITO. VALparaíso 1046, casa 22. 22-S.

PERSONA SEPA HACER RICOS dulces finos, necesito. Tratar: Ejército 232, 2 a 4. S-22

EMPANADAS. NECESITO PERSOna sepa hacerlas, ricas, en gran cantidad. Tratar: Ejército 232, de 2 a 4. S-22

LAVANDERA PUERTAS ADENTRO necesito. Llano Subercaseaux. María Auxiliadora 137. 23-S

APLANCHADORAS NECESITA LA Fábrica de Cocinas Sportman. Carmen 667. 25-S

AYUDANTA COSTURERA SE NEcesita. 21 de Mayo 815.

NECESITO APLANCHADORAS DObles y posticeras. Gálvez 37, Lavandería. 23-S

TEJEDORA, COSTURERAS COMpetentes en tejidos, necesito. San Diego 107. 22-S.

NECESITANSE SEÑORITAS PARA artículo fácil venta, buena comisión. Tratar: Andrés Bello 705, de 11 a 12.

MODISTA COMPETENTE, CON INformes, se necesita. Providencia 437. Tratar: de 9 a 12.

APLANCHADORA TRES DIAS POR semana, necesitan. Madrid 1362.

SE NECESITA COSTURERA, CON recomendaciones, 5 pesos diarios. — Avenida San Nicolás 80. Carros Ovalle. 23-S

NECESITO VESTONERAS, PRIETO 1285. 24—S

NECESITO LAVANDERA Y NIÑA para aseo de piezas. Chacabuco 14. 22-s

NECESITO SEÑORA DECENTE DE buena presencia. Compañía 2917. 22-s

SE NECESITAN COUPLETISTAS Y bailarinas mayores de 20 años. San Ignacio 1304. De 1 a 5. 23-S

LAVANDERA PUERTAS AFUERA necesito. Madrid 1362.

COSTURERA SEPA ROPA BLANca, casa particular, necesito. Prat 139. 22—S

EMPLEADOS Y EMPLEADAS QUE verdaderamente quieran trabajar, necesita Alegría, altos Baños Santo Domingo. 22—S

LAVANDERA COMPETENTE, NEcesito. Hotel Paz, San Alfonso 75. 22-S

NIÑERA PARA CUIDAR NIÑITA, necesito, con recomendación. Delicias 3151. 23-S

NECESITO NIÑA AYUDAR QUEhaceres. Sama 1094 A. 23-S

EMPLEADA PARA LA CASA, NEcesito. Diez de Julio 1302. 22-S

NECESITO LAVANDERA PARA lavar en casa. Vásquez 156. 22-S

SEÑORA SEPA BIEN LA COCINA, se necesita. Bandera 868. 22-S

NECESITO BUENAS AYUDANTAS para la moda. Nataniel 118. 22-S

SEÑORA DE EDAD, SOLA, NECEsita para empleada de mano, servicio tres personas, sin mandado a la calle. Sueldo, $ 45. Galería Alessandri 17, piso 2.o, entrando por Huérfanos. 22-S

NECESITO NIÑA PARA LA COCIna. Pago, $ 30. Rosas 2079. 22-S

NIÑERA NECESITO: AGUSTINAS 853. 23-S

NECESITO NIÑA APRENDIZA EN dulces. Cama adentro. Andes 3130. S—23

NECESITASE NIÑA PARA AYUdante, sepa algo cocina. San Pablo 2384. 22—S

NIÑERA RECOMENDADA Y COMpetente necesito. Buenos Aires 324. 23—S

SEÑORITA NECESITO PARA mostrador de panadería, buenas recomendaciones. Chiloé 1987. 23-S

EMPLEADA PIEZAS COMPETENte, no joven, buenos informes, se necesita. Vicuña Mackenna 615. 23-S

PETIT RESTAURANT SAN PAblo 1115, necesita maestra y ayudanta de cocina. 22-S.

EMPLEADA PARA NIÑOS. VICUña Mackenna 569. 23-S.

SE NECESITA CUIDADORA DE guagua con buenas recomendaciones. Tratar: Bandera 564, de 2 a 4 P. M. 22-S.

EMPLEADA COMEDOR, REGULAR edad, con buenas recomendaciones, necesítase. Agustinas 1535. 25-S.

EMPLEADA PARA LOS NIÑOS necesito, con recomendación. Recoleta 211. 22-S.

NECESITO NIÑAS PARA ENVOLver chocolate. Delicias 2867. 22-S

NECESITASE EMPLEADA FORmal, todo servicio dos personas, exígense recomendaciones casa fué empleada últimamente. Clasificador: A-11. 22-S

NECESITO UNA SEÑORA PARA atender enferma de parto. Avenida Ecuador 3818. 22-S

NECESITO NIÑA DE 14 A 15 años para cuidar guagua. Delicias 2463.

NECESITO EMPLEADA DE MAno. Argomedo 358. 23-S.

NECESITO SIRVIENTA PARA tres personas. Cocina a gas. San Ignacio 171. 22-S

EMPLEADA DE PIEZAS, RECOmendada, necesito. Esmeralda 636. 23-S

EMPLEADA PARA EL COMEDOR necesito Agustinas 1818. 22-S

NIÑA 12 A 13 AÑOS, NECESITANse fábrica cápsulas botellas. Gálvez 1119. 23-S.

NECESITO SIRVIENTA PARA LA mano, de regular edad, con recomendación. Ñuble 1156. 23-S.

NECESITO SEÑORA FORMAL PAra ayudar a los quehaceres de casa. Bascuñán 1298. 24-S.

AYUDANTA COCINA NECESITO, con recomendaciones. — Rogelio Ugarte 1396. 23-S.

NECESITO EMPLEADA PARA cocina. Rosas 1011.

EMPLEADA PARA LAS MESAS, necesita Restaurant Universo. Avenida V. Mackenna 816. 24-S

EMPLEADA PIEZAS, REGULAR edad, necesito. Huérfanos 1508. 22-S

NECESITO SIRVIENTA, CON REcomendación. Chiloé 2026. 23-S

NIÑA 14 AÑOS PARA SERVICIO, necesita. Gálvez 145. 23-S

NIÑA DE PIEZA CON RECOMENdaciones se necesita. Santo Domingo 1555. 24-S

NIÑERA CON RECOMENDACION necesito. Cochrane 188. 27-S

CUIDADORA DE NIÑOS RECOmendada necesita casa de respeto. Buenos Aires 435.

NIÑA O SEÑORA REGULAR EDAD necesito para ayudar quehaceres casa. Dirigirse a Sotomayor 1082.

NECESITO SIRVIENTA DE MANO con buenas recomendaciones. Santo Domingo 820. 23—S

NIÑA PARA QUEHACERES DE casa necesito. San Diego 105. 23—S

SE NECESITA EMPLEADA PARA la cocina. Maestranza 235. 24-S

NIÑA PARA LA MANO HONRADA, ágil, formal $ 45. Claras 720. 23—S

NECESITO NIÑA DE MANO CON buenos informes, Brasil esquina San Pablo "Botica". 24—S

NECESITO EMPLEADA PARA pastelería. Bascuñán 695. 22-s

NECESITO UNA EMPLEADA PAra las piezas, Hotel Chile, Manuel Montt 2852. 22-s

NIÑAS NECESITO FABRICA DE licores. Coquimbo 729. 22-s

NECESITO NIÑA PARA VENTA. Vega Central. Nataniel 24. 22-s

NIÑA DE MANO NECESITASE. Huérfanos 1372. 22-s

NECESITO COCINERA Y AYUDANta que sepa su oficio. Alonso Ovalle 1121. 23—S

EMPLEADA QUE COCINE MUY bien necesito. Exijo informaciones. Pago muy bien. Avenida Portales 2601. Presentarse 2 a 4. 24—S

BUENA COCINERA RECOMENDAda para poca familia necesito. Serrano 334. Sueldo $ 50. 24—S

NECESITO COCINERA RECOMENdad, regular edad. Huérfanos 2186. 24—S

EMPLEADA SIN NIÑO, RECOMENdada, sepa cocinar, servir casa caballero respeto, necesito. Valdivia 319, esquina Lastarria. Buen sueldo. Tratar: 4 a 5.

NECESITO EMPLEADA PARA LA cocina. Andrés Bello 466. 24-S

AYUDANTA COCINA NECESITO, puertas adentro. Estado 75.

EMPLEADA PARA LA COCINA NEcesito. San Diego 166. 23-S

NECESITO BUENA COCINERA ayudanta de cocina, buen sueldo. Moneda 913. 22-S

NECESITO EMPLEADAS PARA cocina y piezas, con recomendaciones. Santa Victoria 389. 23-S

NECESITO COCINERA Y SIRvienta de mano, jóvenes. Tratar: Sazié 2469. 24-S.

NECESITO COCINERA MUY buenas recomendaciones, aseada, buena presencia. Tratar, de 12 a 2.30. Lira 364. 23-S.

NECESITO EMPLEADA SEPA ALgo de cocina, y niña para cuidar guagua. Cumming 766. 24-S.

MATRIMONIO SOLO NECESITA buena cocinera con buenas recomendaciones, en Cruz 1273. S-24

NIÑA AYUDANTA COCINA NEcesito. Sama 1076. 22-S.

NECESITO VARIAS COCINERAS de piezas, niñeras. Morandé 833.

AYUDANTA DE COCINA NECESIto, sueldo $ 40. Cama adentro. San Diego 142. Hotel Hispano Americano. 22-S.

NECESITO BUENA COCINERA. — San Diego 1440. 23-S.

NECESITO COCINERA PARA POca familia; buen sueldo. Independencia 995. 23—S

EMPLEADA FORMAL, QUE SEPA cocina, con recomendaciones necesítase. Cóndor 1353. 22-s

COCINERA NECESITO PUERTAS afuera. Delicias 2865. 26-s

COCINERA, CON INFORMES, NEcesita matrimonio solo. Avenida Macul 361. 22-S

COCINERA, NECESITO, SIN NIño, recomendado. Domínica 462. 22s

COCINERA NECESITO. VICUÑA Mackenna 28. 22-s

COCINERA JOVEN NECESITO.— Serrano 645. 22-S.

COCINERA Y NIÑERA, SE NECEsita. Compañía 2286. 23-S.

COCINERA SOLA SIN NIÑOS para matrimonio necesito. Lord Cochrane 1259. 22-S.

COCINERA COMPETENTE, NECEsito. Libertad 654. 22—S

COCINERA RECOMENDADA, NEcesito. Rosas 2054. 23-S

COCINERA 13 A 14 AÑOS, NECESIto, puertas adentro. Madrid 1386. 24-S.

COCINERA SIN NIÑOS Y BUENAS recomendaciones, necesito. Chiloé número 1172. S-23

COCINERA Y OTRA COMEDOR NEcesito. Catedral 1632. 22-S

COCINERA COMPETENTE CON recomendaciones se necesita, Avenida Vicuña Mackenna 606. 24-S

COCINERA NECESITO. ROSAS 1377. 24-S

COCINERA, BUENAS RECOMENdaciones, se necesita casa extranjera. Manuel Montt 2312, esquina Avenida República. 23-S

COCINERA COMPETENTE NECEsito. Santo Domingo 769. 25—S

COCINERA Y OTRA COMEDOR, necesito. Catedral 1632. 22—S

COCINERAS DE MANO, CHIQUIllas para servicio, necesito. Bandera 339. 22-S

COCINERA NECESITO; BUEN sueldo. Santa Elena 834. 23-S

COCINERA Y MOZO NECESITO. Manuel Rodríguez 125.

COCINERA Y NIÑERA CON RECOmendaciones se necesita en Independencia 318. 24-S

COCINERA Y SIRVIENTE DE MAno necesito en Catedral 2986. 24-S

COCINERA O NIÑA TODO SERVIcio, entienda cocina, y niña para piezas, sepa componer ropa, necesito. Huérfanos 1886.

COCINERA NECESITA FAMILIA extranjera, que sepa comida y costumbres inglesas. No presentarse sin recomendaciones. Pago muy buen sueldo. Agustinas 1019. 24-S.

COCINERA, NIÑAS DE LA MANO, necesita oficina, Mercado Central, interior 162.

COCINERA NECESITO PARA treinta y cinco personas. Maturana 447, de 12 a 2.

COCINERA PARA QUINTA. TRAtar: Delicias 1472. 23—S

COCINERAS, COMEDOR, PIEZAS, niñeras, amas, mozos, necesita: San Diego 206. 22-S

COCINERA RECOMENDADA, PAra matrimonio solo, buen sueldo, necesito. Delicias 3151. 23-S

OBJETOS PERDIDOS

RELOJ PULSERA ORO PERDIDO entre Amunátegui 550 a Catedral esquina Morandé, gratificación quien lo devuelva dicho número. 23-S.

SE RUEGA A LA PERSONA QUE haya encontrado un paquete perdido ayer en la mañana, que dice señor Parodi, devolverlo a esta imprenta.

GRATIFICARE DEVOLUCION CAdena motocicleta perdida ayer Agustinas. Campo Marte 121. 22—S

MAQUINARIAS

PRENSA HIDRAULICA PARA FAbricación de aceites, usada, funcionando, vendo. Prieto. Casilla 928. 22-S.

TALLER PARA COMPONER Y limpiar cajas registradoras, máquinas escribir y calcular. 23-s

CILINDROS TRITURADORES MInerales, lisos, firmes, vende: Casilla 3332, Valparaíso. 23-S.

BOMBAS VAPOR DUPLEX 3, 4, 5 pulgadas, descarga, vende: Casilla 3332, Valparaíso. 23-S.

MAQUINAS ESCRIBIR, OCASION, Bandera 82. 23-s

COMPRO MOTOR ELECTRICO tres caballos, ocasional. Nataniel 405. 22-S.

VENDO MAQUINA UNDERWOOD, flamante, $ 800. Av. Condell 1364. S-24

MAQUINA FOTOGRAFICA, 24 x 30, con todos sus útiles, realizo. San Diego 850. S-22

SE VENDE BARATO: MAQUINA completa para pintar con soplete a viento, motor a bencina 2 1|2 HP., banco, sierra circular Barnes, caladora Barnes, lijador con discos 40 centímetros diámetro. Tratar: San Santo Domingo 1050, 2 a 4. S22

COMPRO DE OCASION MAQUINA fotográfica 10 por 15 o 13 por 18, lente anastigmático. C. R.: Casilla 1554.

MAQUINAS DE ESCRIBIR L. C. Smith y Bros y Corona, vendemos con facilidades de pago por cuotas mensuales. Estado 67.

COMPRO PRENSA EN BUEN ESTado, dobladora de cornizas, que doble plancha de 1|16. Ofertas a Cipriano Sanhueza O., Concepción. Casilla 769. 25-S

DE OCASION VENDO: UNA TIJEra punzón grande y una chica; dos tornos, un taladro, un esmeril, una sierra automática, una bomba para agua de 3", un motor A. E. G., de 15 y dos de 5 H. P. c|u., dos fraguas con acribil, dos ventiladores, una bomba centrífuga, dos martinetes a vapor, uno grande y uno chico; una máquina tarrajadora con matrices desde un cuarto hasta 1"; varias transmisiones con descansos, poleas y correas; tres romanas Fairbanks una de 1,500 kilos y dos de 500 kilos c|u.; dos tecles, uno 5,000 K. y otro de 500 K.; cien tubos de calderos de alta presión de 3 1|2", por dos metros largo; un galpón de 25 por 10 metros con planchas nuevas; un lote de llaves de paso, codos y tees de bronce. —Juan Rolandi. Providencia 1130. Teléfono 163, Providencia. 24—S

IMPRENTAS: VENDE PRENSA 8.a pedal en $ 1,500; guillotina 1|2 Mercurio; otra 8.a $ 250. Nataniel 1948. 23-S

MAQUINA ESCRIBIR VENDO OCAsión 100 pesos. San Diego 1442. 27-S

MUY BARATA SE VENDE MAQUIna Singer modelo salón. Castro 40. 22—S

MATERIALES DE CONSTRUCCION

BALDOSAS CUALQUIER DIBUJO, tubos cemento, tierras colores para cemento, yeso, etc. Precio sin competencia. Lira 715. 13-O

$ 1.70 ROSETONES YESO 40 CENtímetros variados surtidos. Vendo yeso blanco y negro. Cienfuegos 121. 24-s

ESCALERAS TIJERA EN MADERA pino a $ 3.30 el peldaño, vende la fábrica Agustinas 1778.— Nota: a comerciantes, precios especiales. 25-S

ESCALA DE CARACOL 3.80 ALTO, vendo. Barroso 49. 24—S

FABRICA DE LADRILLOS DE composición que vende más barato y buen material. Sevilla 1476. 23—S

MUEBLES

COMPRAMOS MENAJES DE CASA, atendemos a domicilio. "La Magallanes", Avenida Matta 1004. Teléfono Inglés 147. (Matadero). 30 Mayo 1923

CON FACILIDADES DE PAGO hacemos buenas instalaciones de baños, calentadores. Fábrica: Chacabuco 28 B. 13-O

FABRICA DE MUEBLES Y MARcos dorados. — Almirante Barroso 337. — Muebles coloniales, salones dorados, biombos y vitrinas a precios más bajos que en cualesquiera otra casa. Se hacen toda clase de composturas en muebles. 13-O

SE VENDE UN AMOBLADO DORmitorio para señorita y un par de boules. Carmen 438. 24-S.

CAMA COMPLETA, LINOLEUM comedor, varios útiles de casa vendo. San Diego 65. 22-S.

VENDO OCASION ROPEROS, PEInadores, cómodas, veladores, aparadores, sillas varias clases, mesas, catres, cunitas, máquina coser Singer, guardarropas y muchos otros muebles. San Diego 106.

SE VENDE ESCRITORIO DE CORtina, grande, de roble y un escritorio contador; caja de fondos Bash. Providencia 2006. S-22

REGALO MEDIO AMOBLADO SAlón: catre bronce, revólver Smith Wesson 70, ropero 130, peinador 80, velador 30, mesa 20. Arauco 827. 22-S

SE VENDE UN CATRE IMPORtado, nuevo, para niño, un año a diez, ciento veinte pesos. Santa Rosa 359. 23-S.

VENDO UN COMEDOR COMPLEto y una rica cocina económica importada. San Isidro 274. 24-S.

VENDO BARATO MESA, APARAdor y sillas. Vicuña Mackenna 966. 22-S

PIANO ALEMAN RIQUISIMO; harmonium flamante, vendo ocasión. Moneda 827. 26-S

PIANO BLUTHNER LEGITIMO, último modelo, vendo verdadera ocasión. Moneda 1375. 22-S

VENDO BARATISIMO AMOBLADO salón, espejos varios tamaños, arrimo dorado, estantes libro, escritorios, archivadores, amoblado escritorio, lámparas eléctricas, sillas niquel, cocinas económicas y gas. San Diego 106.

OCUPACIONES "NECESITAN"

(SERVICIO GRATUITO)

SEÑORITA JOVEN SE OFRECE acompañar señora o cualquiera ocupación (puertas adentro). M. C., Correo Central.

ZURCIDOS INVISIBLES; VIRO ternos, sobretodos, hechuras, trasformaciones. Nueva York 86. 26-S.

SEÑORITA JOVEN DESEA OCUparse en oficina escribe a máquina. Sevilla 1231.

VITI - VINICULTOR, ENOLOGO, estudios en Francia, ofrécese.— S. N. P. M., casilla 81 D.

SE OFRECE JOVEN ENCERADOR para encerado y aseo de casa. Aldunate 786.

OFRECESE JOVEN CON PRACTIca Barraca Maderas, buenos informes. V., casilla 370.

SEÑORITA SERIA DESEA acompañar señora respetable al campo. Dirigirse: Correo Central, E. E. R.

SEÑORITA DESEA OCUPACION en oficina seria, sin sueldo y practicar dactilografía. Buena ortografía. Correo Central, T. H. R. P.

OFRECESE CHAUFFEUR SIN pretensiones, fuera o ésta. Buenos certificados. Escribir: Moneda 1366. E. Muñoz.

JOVEN CASADO, SERIO, CON aptitudes, recomendaciones, necesita ocupación. Amunátegui 790.

JOVEN BUENOS INFORMES, SIN vicios, desea cualquier puesto. Fermín Vivaceta 42.

PORTERO DECENTE, BUENAS recomendaciones, ofrécese. V. G., Las Rosas 1558.

FARMACEUTICO COMPETENTE ofrece regentar en Santiago, provincias. Correo 6, F. J. R.

JOVEN PRACTICO EN MADERAS ofrécese. A. C. V., Amunátegui 1050.

JOVEN QUE SABE ALGO DE alemán, desea practicarlo, ofrécese al comercio o industria. J. J. Pérez, 4509.

OFRECESE ESPAÑOL PRACTICO Hotel, $ 1,000 garantía. Prefiere provincias. Esperanza 50, casa 9.

MECANICO BANCO, CEPILLERO, escoplero, me ofrezco. San Ignacio 138.

JOVEN COMPETENTE EN ABArrotes, buenas recomendaciones, se ofrece. P. B., Alameda 285.

JOVENCITO, BUENAS RECOMENdaciones, desea ocupación en el comercio. F. O., Camilo Henríquez 995.

COSTURERA SIN PRETENSIOnes, ofrécese casa particular. Correo 6, J. M. D.

VENDEDORA DE ROPA USADA A comisión ofrécese para casa particular. Correo 6. M. M. B.

POR AUSENTARSE, FAMILIA EXtranjera vende muebles, desde piano a cocina. Tratar 2-5, Huérfanos 1886.

VENDESE MUEBLES DORMITOrio. Pedregal 25. 22-S.

POR VIAJE VENDO JUEGO COmedor, cocina grande, baños, lavatorios, dormitorios, catres bronce y esmaltados. Claras 237. 23-S.

VENDO VICTROLA. CHILOE 1565. 24-S.

VENDO RICO PIANO, MAQUINAria bronce, 3,000; amoblado salón, 200; alfombra centro, 60; otra 100 m. tripe Bruselas; espejo dorado, 100; aparador mármol espejo, 80; amoblado cuero marroquín, 350; escritorio, estante, 40; ropero espejo, 100; peinadores, baño, paragüeros, catre bronce, 80; otro, 30. Infinidad ricos muebles. Santo Domingo 2222.

COMPRO MUEBLES ANTIGUOS O modernos, piano maquinaria bronce; otro estudio, alfombrados. Pago altos precios. Casilla 3056.

COMPRO MENAJES DE CASA, PIAnos y muebles sueltos. Teléfono inglés 1036. San Diego 460. El Aguila. Dic.-31

BUENA PIEZA, SIN MUEBLES, con pensión, una cuadra Alameda, ofrezco: Campo Marte 173. 23—S

MUEBLES DORMITORIO, 1|2 AMOblado salón véndese. Jofré 53. 23—S

POR CAMBIO DE RESIDENCIA véndese amoblado salón, dormitorio, alfombras, etc. Marcoleta 21. 23-S.

VENDO VARIOS CATRES, PEINAdor, aparador, ropero, Huemul 1174. 22-S

1,500 PIANO MODERNO FLAMANte, 300 salón, diferentes muebles. — Huérfanos 2494. 22—S

ESCRITORIO MINISTRO FLAMANte, sillón giratorio, amoblado salón inglés curvo, felpa, dos alfombrados, ropero nogal, vendo. Eyzaguirre 541. 22—S

AMOBLADO FELPA $ 120; DOS cortinajes felpa $ 50; dos sillones felpa $ 40; alfombrado $ 40; escritorio $ 40; dos sillones cuero $ 30; diván $ 50; estante $ 30; ropero $ 40; peinador $ 50; cómoda $ 40; dos catres fierro - bronce $ 90; marquesa ancha $ 30; sommier - cama $ 20; aparador mármol $ 60; trinche $ 30; mesa comedor grande $ 40; libros, plantas, cuadros baratísimos por viaje. Chacabuco 654. 22—S

OPORTUNIDAD: VENDESE PARAgüera, ropero, 12 sillas comedor, amoblado salita felpa, máquina Singer. Rosas 1499. 22-S

MEDICINA

¡DECONFIE DE INYECCIONES baratas colocadas por personas que desean aprender!! Acuda al Gabinete de Masajes de Bilbao 27 (3, 6, 9 11 P. M.); aquí atienden con higiene, asepsia y reserva. Teléfono 3983. 22-Set

IMPOTENCIA, DEBILIDAD sexual, su curación rápida y segura por el Bismolan. Botica Italiana. Huérfanos 1020, $ 12.50 frasco. 24-S.

MASAJISTA EXTRANJERA MAsaje médico, parálisis, reumatismo. San Diego 33. 24-S

TINTURA MISTERIOSA, INSTANtánea, completamente vegetal, inofensiva, premiada en todas las exposiciones europeas. Producto inimitable que da a las barbas y cabellos blancos sus colores primitivos. Invención milagrosa de C. S. Louis, perfumista-químico, premiado en París, Berlín, Londres, Santiago. Depósito. Daube. Véndese en las droguerías, boticas, perfumerías, peluquerías: 4.40 caja.

CANOSOS: NO BOTEN PLATA EN comprar tinturas desconocidas. Compren únicamente la Tintura Vegetal Herz, que se vende en Root 563, entre Carmen y San Isidro, y que tienen la garantía de probarla antes de comprarla. Frasco: $ 5.

GONORREA, BLENORRAGIA, GArantizo curación radical, rápida, segura de estas afecciones, aún crónicas, con el específico Gonorrolina. Facilidades pago. Farmacia "Cruz Blanca", San Pablo 2839. S—22

OPORTUNIDADES PARA FAMILIAS

COMPRO TERNOS. DELICIAS 3650 2-Oct.

PROFESIONALES

ZURCIDOS INVISIBLES. NOTAble zurcidor japonés. Especialista único. Especialidad en viraduras, composturas, transformaciones. Son perfectas. San Diego 328. Teléfono Inglés 667. 25-S.

CONDOR 1158. CASA ANTIGUA, única especialista zurcidos, invisibles, jersey, sedas, viraduras; hechuras, transformaciones garantidas. 16-O.

QUIMICO ALEMAN, TITULADO en Alemania, actualmente ocupado en una fábrica, busca nueva ocupación. D. M., Casilla 222. Santiago. 22-S

ZURCIDOS JAPONESES, INVISIbles, viro ternos, recibo toda clase composturas. San Diego 236. 8-O.

REMATES

EL 25 DEL PRESENTE, A LAS 3 P. M., se rematará la propiedad. Mapocho 4152, esquina Alcérreca. Mínimum $ 12,000. Antecedentes: 4.o Juzgado Civil. Juicio Migioli con Maturana. 23-S.

REMATE DEL MENAJE DE CASA, Copiapó 764, mañana Sábado a las 2 P. M. Hay: dos ricos amoblados dormitorios con mármoles plomos y lunas biseladas, catres de bronce gemelos, aparador, trinches, mesas y sillas comedor, servicios lavatorio comedor, loza y cristalería, mesas centro, cuadros, máquinas de coser de pie y mano, varios muebles sueltos, aparadores, peinadores, veladores, cómodas, mesas, bancos carpinteros, gasómetro acetileno y muchos otros objetos a la vista.— El liquidador.

REMATE MAÑANA SABADO 2 Tarde de la bodega carbón, leña, vacas lecheras, mestizas, caballos, camión, 2 ruedas, arneses silla chilena, romana Howe, peso mostrador, e innumerables otros artículos a la vista. Copiapó 764. — El liquidador.

REMATES DE NEGOCIOS EJECUta J. Sáez, martillero de Hacienda, y Neftalí 2.o Arce. Oficina Gálvez 106. 22-S

DOY REMATES DOMICILIO, RECIbo muebles, mercaderías consignación, compro saldos mercaderías. Sotomayor 9.—Julio Vargas 22-S

PROPIEDADES

VENDO CASA NUEVA, CINCO PIEzas, hall y todo servicio. Precio: $ 20,000. Tratar: de 5 a 6 P. M. Andrés Bello 705. (Sin agentes.) 30-S.

CASA GRANDE, REFACCIONABLE. Alameda y Rosas, de valor hasta de $ 250,000, compramos al contado. Teatinos 86. 22-S

PROPIEDADES DE RENTA QUE produzcan del 8% al 11% libre, según la situación, de valor hasta $ 2.000,000 compramos. Oscar Greene Valverde y Jorge Guzmán Palacios, sección propiedades urbanas de Alejandro Greene Cruzat. Teatinos 86. Casilla 3722.

CASA MODERNA, BIEN SITUADA, con tres o cuatro dormitorios, de valor hasta de $ 120,000. Compramos al contado. Teatinos 86. 22-S

VENDESE CASA CENTRALISIMA construcción europea. Serrano N.o 247. Cocheras N.o 245. $ 55,000 contado y $ 25,000 hipoteca Banco. Tratar: Plaza Hotel, pieza 9. 24—S

CASA BIEN TENIDA, DE RESIdencia y renta, en buena situación, de valor hasta de $ 200,000 compramos en el acto. Teatinos 86. 22-S

PROPIEDAD DE RENTA EN CAlle San Diego, hasta Franklin, prefiriéndose de esquina, de valor hasta de $ 350,000 compramos. Oscar Greene Valverde y Jorge Guzmán Palacios, sección propiedades urbanas de Alejandro Greene Cruzat. Teatinos 86. Casilla 3722. 22-S

SITIO O PROPIEDAD REFACCIOnable, situada en calle Bandera, Morandé o calles atravesadas, hasta Mapocho, compramos inmediatamente, asegurando negocio muy rápido. Teatinos 86. 22-S

EN SAN PABLO, ESQUINA MUY comercial, 16 por 50 metros, almacenes y casas, produce el 12% libre, vendemos en $ 110,000. Teatinos 86. 22-S

EN GARCIA REYES, GRAN PROpiedad de renta, 35 metros de frente, frente a dos calles, edificio moderno de dos pisos, en perfecto estado. Casas de $ 50 a $ 300 al mes y cuatro almacenes, produce $ 33,500 al año, siendo susceptible de gran aumento, vendemos en $ 290,000, pagaderos reconociendo deuda hipotecaria, y el saldo, parte al contado y el resto a diez años plazo. Teatinos 86. 22-S

GRAN CASA ARRIENDASE, AGUStinas esquina de Cienfuegos, elegante hall, parquets, calefacción y toda clase de comodidades. 8 dormitorios, toilettes. Teatinos 86. 22-S

CASA DE TODO LUJO, MODERNA, muy bien tenida, en la mejor situación de la Alameda, 3 pisos, gran hall, hermosos salones, amplas galerías, 9 dormitorios, 4 toilettes, etc., vendemos en $ 350,000. Oscar Greene Valverde y Jorge Guzmán Palacios. Sección propiedades urbanas de Alejandro Greene Cruzat. Teatinos 86. Casilla 3722. 22-S

AL PIE DEL SAN CRISTOBAL, LA situación más hermosa de Santiago, chalet terminado hace ocho meses, de todo confort, vendemos. Teatinos 86. 22-S

EN MANUEL MONTT, UN PASO República, casa muy cómoda, dos pisos, de todo confort, garage, vendemos en $ 70,000. Teatinos 86. 22-S

EN PUENTE, PROPIEDAD DE renta, 25 por 50 metros, cinco almacenes y dos grandes casas, edificio muy moderno, de tres pisos, produce $ 70,000 al año, vendemos en 750,000 mil pesos. Teatinos 86. 22-S

CHACRA EN PAINE VENDO EN $ 160,000. 40 cuadras regadas, ricos suelos. Alejandro Greene Valverde. Sección Fundos de Alejandro Greene Cruzat. Teatinos 86. Casilla 3722. 22-S

LORD COCHRANE, CERCA ALAmeda, véndese extensa casa un piso, 20 departamentos, 3 patios, servicios. Mide 14 x 85 metros. Precio $ 100,000. Guzmán, Silva y Cía., Huérfanos 1243. S—22

DIEZ DE JULIO, CERCA DE CARmen véndese sitio de 3,350 metros. Precio $ 80,000. Guzmán, Silva y Cía. Huérfanos 1243. S—22

DOCE DE FEBRERO, VENDESE propiedad compuesta de dos casas, una en altos y otra en bajos. Precio $ 60,000. Guzmán, Silva y Cía., Huérfanos 1243. S—22

AVENIDA PEDRO VALDIVIA, ESquina a pocas cuadras de Providencia. Véndese espléndido chalet de 2 pisos, moderno, subsuelo, garage, jardín. Superficie 3,000 metros. — Precio $ 180,000. Guzmán, Silva y Cía., Huérfanos 1243. S—22

AVENIDA PEDRO VALDIVIA, cerca Irarrázaval, véndese extensa casa quinta, 14 piezas, jardín, huerto. Mide 22 x 140 metros. Precio $60,000. Guzmán, Silva y Cía., Huérfanos N.o 1243. S—22

SAN PABLO, ANTES DE AVENIda Brasil. Véndese propiedad de renta con una superficie de 2,060 metros. Renta $ 24,000 anuales. Precio: $ 210,000. Guzmán, Silva y Cía. — Huérfanos 1243. S—22

LOS LEONES, VENDESE SITIO DE esquina, con carros eléctricos al frente. Mide 25 x 70 metros. Precio $ 30 el metro. Guzmán, Silva y Cía., Huérfanos 1243. S-22

ALMIRANTE BARROSO, CERCA San Pablo, véndese construcción 2 pisos, compuesta de 4 casas, dos en altos y dos en bajos. Cada una con 6 departamentos, servicios, electricidad. Precio $ 80,000. Guzmán, Silva y Cía., Huérfanos 1243. S—22

SAZIE, INMEDIATA A VERGARA véndese propiedad recién terminada, compuesta de 3 casas. Renta 1,400 pesos mensuales. Precio $ 140,000. Guzmán, Silva y Cía. Huérfanos 1243. S—22

COMPAÑIA, INMEDIATA ALMIrante Barroso. Dos extensas casas de habitación, con garage y puerta de servicios, véndese. Precio 250,000 pesos. Guzmán, Silva y Cía., Huérfanos 1243. S—22

AVENIDA LYON, INMEDIATA AV. Providencia, véndese sitio que mide 75 x 17 metros. Precio $ 15 el metro. Guzmán, Silva y Cía., Huérfanos 1243. S—22

SANTO DOMINGO, ESQUINA, construcción de dos pisos, compuesta de 2 casas, una en altos y otra en bajos, cada una con 9 departamentos, servicios. Precio $ 90,000. Guzmán, Silva y Cía., Huérfanos 1243. S—22

AVENIDA SEMINARIO, CERCA Santa Isabel, frente a dos calles, véndese chalet de dos pisos, numerosos departamentos, jardín, huerto. Mide 21 x 100 metros. Precio 98,000 pesos. Guzmán, Silva y Cía. Huérfanos 1243. S—22

AVENIDA SEMINARIO, CERCA DE Providencia, chalet moderno, 2 pisos, 6 piezas, hall, servicios en edificio independiente, jardín, garage. Mide 30 x 40 metros. Precio $ 65,000. Guzmán, Silva y Cía., Huérfanos N.o 1243. S—22

NECESITO CASA O DEPARTAmento cinco piezas y servicio cualquier radio central, hasta $ 250. Dirigirse: Casilla 634. 24-S.

$ 49,000, CASA: SANTO DOMINGO 2128.

MONEDA 2210 VENDESE CASA. Verla: 1 a 3. 24-S.

NECESITA CASA 2 O 3 PIEZAS CIté o calle, 80 a 100 pesos, entre Avenida Matta y O'Higgins. Escribir a S. G.: Alameda 773, of. 4.

$ 30 METRO VENDO SITIO IBAñez 350. Rosas 2123.

VENDO SITIO, TEGUALDA CERca Santa Isabel. Tratar: Lira 26. 25-S.

CASITA SE VENDE CALLE ROdolfo Phillips un paso Alameda. Tratar: Avenida Matta 224. 23—S

VENDO CASA NUEVA, CINCO PIEzas, hall y todo servicio. Precio: $ 20,000. Tratar: Avenida Milán 10. (Sin agentes). 30—S

COMPRO CASA EN CARTAGENA, con algunas comodidades. Casilla 1055. 23-S

$ 3,500 VENDO PROPIEDAD. LIRA 1580. 24-S

COMPRA PROPIEDAD EN ÑUñoa, Providencia. Dirigirse: Bandera 131, oficina 14. 23-S

VENDESE CASA SEIS PIEZAS. Camilo Henríquez 538. 23-S

PRESTAMOS DE DINERO

A. BAJO INTERES FACILITO DInero sobre pianos. Casilla 2224. R. G. 31-A

CONTADOR COMPETENTE DISponga $ 10,000 efectivo, necesítase asociándolo importantísimo negocio profesional. Morandé 291, oficina 12-A. 31-A.

¡¡DINERO!! FACILITO RAPIDAmente por automóviles, muebles, pianos, fianzas, hipotecas, descuento letras. Compañía 1264. Oficina 10. Derecha interior. 11-o

DINERO: TENGO DIVERSAS partidas, al 12 o|o, para préstamos hipotecarios. Bandera 84. Of. 25. 2-S

CAPITALISTAS, NECESITO SOcio con 15 mil pesos, garantizando el 50 por ciento. Tratar: Herrera 1173. 23-S.

NECESITO $ 14,000, PAGO $ 250 mensuales, referencias de primer orden. Casilla 118. S-24

ESPLENDIDO NEGOCIO.— PARA trabajar en grande escala, magnífico fundo de gran porvenir, 350 cuadras planas, a esis leguas de Santiago y a 20 cuadras de estación, que actualmente se explota en lechería, crianza de animales, chacras, siembras, carbón, leña, plantaciones y para hacer varias obras de regadío, que pueden duplicar o triplicar el capital, necesito socio con $ 80,000. Con ese aporte se haría también dueño de la 3.a parte del fundo. Más antecedentes suministrará F. P., casilla 3656. 26-S

DINERO EN EFECTIVO, INTErés bajo, facilitamos, desde 500 pesos sólo a comerciantes, industriales establecidos, negocios serios; de 10 a 12. San Ignacio 197. 23-S.

$ 200,000 PARA INDUSTRIAS IMportantes, tiene listos esta oficina. Se exigen negocios ya establecidos y en plena producción. Ofertas con datos y antecedentes completos a Alejandro Greene Valverde. Teatinos 86. 23-S.

SOCIO CON 15,000 PESOS NECEsito instalar carnicería. Sazié 4706. 22-s

JUDICIALES

INVENTARIO SOLEMNE. — EL día 26 de los corrientes, a las 3 y media de la tarde, procederé en mi oficina, secretaría del 4.o Juzgado Civil, a practicar el inventario solemne de los bienes quedados al fallecimiento de don Jorge Errázuriz Tagle. —José A. Alfonso. s-25

A DOÑA ROSA ESPINOZA v. DE Vega se le ha concedido la posesión efectiva de la herencia de don Tristán Vega Nilo, por auto de 4 del actual, del señor juez letrado don Fernando Santa María, Secretaría del señor Alfonso.— Santiago, Setiembre 6 de 1922. S-29

POSESION EFECTIVA.— POR AUto del señor Alejandro Fuenzalida, Tercer Juzgado, de 20 de Setiembre último, se ha concedido la posesión efectiva de la herencia de doña Ana Longton de Smits a su marido don Fernando B. Smits, a sus hijos doña Matilde Margarita y don Carlos Alberto, y a la sucesión de su hijo Oscar Smits Longton, compuesta de don Oscar 2.o, doña Olga y doña María Smits Rivera. 25-S.

REMATE.—POR RESOLUCION DE cuatro del actual, del segundo Juzgado civil, se ha autorizado a los albaceas testamentarios de la sucesión de la señora Susana Laval v. de Benedicto, don Manuel A. Calvo Silva y don Eugenio García, para que el 30 del presente, a las 3 P. M., se remate la propiedad de la Avenida Francia 1131. El mínimum es de $ 21,000. Datos y antecedentes en el estudio de don Miguel A. Calvo Silva. Huérfanos 1175, of. A.—O. Darrigrandi, secretario. 22-S

NOTIFICACION Y REQUERIMIENto.— Don Miguel Luis Lagos, gado, Huérfanos 800, por el Hipotecario de Chile, Institu Crédito con oficinas en la mis sa, ha entablado ante el señor del Primer Juzgado Civil de ciudad, juicio ejecutivo en con la sucesión de don Pablo Zapata, formada por doña Briones v. de Contreras, Pablo, don Roberto, y don go Contreras Briones, por Mercedes Contreras v. de por doña María Contreras, tada por su marido don Muñoz y por don Celso y doña Contreras Briones, estos últi presentados por la primera nombrados, propietarios y tes en la ciudad de Concepción excepción de don Roberto que es empleado y reside en dencia N.o 1536 de esta ha pedido, en lo principal, miento de embargo por la ($ 23,339.32) veintitrés mil tos treinta y nueve pesos dos centavos, dividendos que lante se devengaren intereses costas de la cobranza; en el 2.o otrosí, se tenga presente 3.o, exhorto; en el 4.o, un certificado de gravámenes 5.o, se ordene a los deudores nación de domicilio en esta bajo apercibimiento de notificar por el estado todas las y resoluciones del juicio; y do proveyó: "Santiago, 10 de de 1922. En lo principal, se; al 1.o y 2.o otrosí, téngase sente: al 3.o, 4.o y 5.o, como de". Habiéndose ordenado Juzgado notificar y requerir ña Elisa Briones v. de por sí y como curadora de jos don Celso y doña Elisa ras Briones, a don Domingo ras Briones y a don Gregorio ñoz Vera, como representante de su mujer doña María Briones por medio de tres "El Mercurio" y "La Nación" ta ciudad y de uno en el Oficial", procedo a notificar resolución de 10 de Agosto (fs. 38), y que el N.o de es 26,437 y con el mandamiento embargo que corre en autos quiero de pago por la suma da, dividendos que en adelante devengare, intereses y costas tición del ejecutante trabo go en la propiedad hipotecada hago saber que tienen ocho biles más el emplazamiento oponer excepciones.— Martín ra, secretario.— Santiago, tiembre de 1922.

REMATE JUDICIAL.— POR creto del segundo Juzgado vil de este departamento, seguido por doña Carmela tra doña Elfrida Milcher, Octubre próximo, a las 3 P. rematarán los sitios de la ción Germania, que se indican zana D., sitios N.o 26, 27, 34, 35, 36 y 37; Manzana 25, 26, 29, 32, 33, 34, 35, Manzana Bb. 28, 29, 33, Manzana Cc. 29, 30, 31, na Ee. 1, 2, 3, 4, 5, 17, 25, 28 y 30; Manzana Ff. 12, 13, 14, 17; Manzana Gg. 7, 8, 9, 10, 11, 12, 13, 14, 17, 18, 27, 28, 30; Manzana 2, 3, 4, 5, 6, 7, 12, 13, 14, 17, 18, 19, 20, 21, 24, 28; Ii. 3, 4, 7, 8, 9, 10, 14, 16, 19, 23, 24, 28, 29; Manzana 3, 4, 5, 7, 9, 10, 11, 12, 13, 18, 19, 20, 22, 24, 26; Manzana 1, 2, 3, 4, 6, 7, 8, 9, 10, 13, 14, 15, 16, 17, 18, 19, Manzana Ll. 3, 4, 5, 6, 7, 8, 13, 14, 17, 18, 19, 21, mínimum para las posturas 1.66 el metro cuadrado, que ga el contado. Demás antecedentes plano en la secretaría del rrigrandi.

HERENCIA YACENTE.— POR to de 26 de Junio último, se clarado yacente, por el Juez cer Juzgado don Alejandro zalida, la herencia de don Aichele, y se ha nombrado de ella a don Carlos abogado, Bandera 164.

QUIEBRA A. ALBERTO PACHECO y Gregorio Noriega.— Por 30 de Agosto del juez don Santa María, se amplió auto de 19 de Agosto 1914 de la Comercial A. Alberto Pacheco socios Alberto Pacheco y Noriega designándose síndico mismo que lo era don Guesalaga. Con fecha 12 de bre se ha ampliado este auto bra a sucesión Alberto compuesta de su cónyugue doña na Barrena y sus hijos Isabel y Elena Pacheco, representada ésta por su marido don Hernández. Háse fijado para acreedores el 18 de Octubre, a tarde.— El secretario.

ROPA HECHA

ROPERIA LA VEGA, ANDRES llo 694, ofrece en baratura ambos, paletoes, pantalones, breros, calzado, todo desinfectado.

ROPERIA ANDRES BELLO 601 esquina Recoleta, ofrece paletoes, ambos, pantalones, de niños, sombreros, calzado, cios baratísimos, todo desinfectado.

ROPERIA LA CASA VERDE meralda 317, entre 21 de Mayo. Realiza ternos, paletoes, todo de casimires jeros, corte correcto, sombreros zado. Visítenos casero, nuestros precios.

ROPERIA MA EL RODRI esquina San Pablo, ofrece tura ternos ambos, paletoes, lones, todos de ricos casimires tido colores, para todas Sombreros, calzado, desinfectado.

COMPRO TERNOS DE CABALLEros, pago buenos precios. Voy micilio. San Diego 236.

ROPERIA "LA GRAN VIA", Diego 236. Realizo ternos, pantalones, calzado nuevo, usado.

ROPERIA "LA GRAN VIA", Diego 236. Realizo ternos, pantalones, calzado nuevo, usado. 10-O

FOLLETIN (13)

LEJOS DE LA VIDA

NOVELA POR

CONAN DOYLE

A la mañana siguiente, al bajar el doctor al comedor, sorprendióse al notar que sus hijas llevaban ya buen rato levantadas. Ida se había situado a un extremo de la mesa, con una lámpara de alcohol, una retorta y varios frascos ante sí. El contenido de la retorta hervía con grandes burbujas y desprendía por el cuarto un olor insoportable. Clara, pavoneándose en una butaca, con los pies puestos sobre una silla, tenía un libro de pasta azul y un enorme mapa de las Islas Británicas desplegados sobre las rodillas.

—¿Qué es esto? — exclamó el doctor, sorbiendo el aire y parpadeando,—¿en dónde está el desayuno?

—¡Ah! ¿no has mandado que te lo sirvan?—preguntó Ida.

—¿Yo? No; ¿por qué quieres que lo mande?

Llamó.—¿Cómo no han puesto aún la mesa, Juana?

—Dispénseme, señor; pero como la señorita estaba trabajando en la mesa...

—¡Ah! Es verdad, Juana—dijo con calma, la pérfida joven. Lo siento mucho. Dentro de unos minutos podré cederos la mesa.

—Pero, vamos a ver, ¿qué estás haciendo ahí, Ida?— preguntó el doctor. Ese olor es horroroso. ¡Además, mira lo sucio que has puesto el tapete! Y hasta lo has quemado hasta agujerarlo.

—¡Ah! Es el ácido—replicó Ida con aires de satisfacción. La señora de Westmacott me dijo que esto quemaría hasta perforar.

—Pues podías haberla creído y abstenerte de hacer el experimento—replicó secamente el padre.

—¡Pero mira, papá! Mira lo que dice el libro: "El espíritu científico no debe tomar nada por sabido. ¡Hay que probarlo todo!" Yo lo he probado.

—No cabe duda alguna. Bueno; en espera del desayuno, voy a dar una ojeada al "Times". ¿Lo has visto?

—¿El "Times"? ¡Caramba! Casualmente lo puse debajo de la lámpara. Ha debido de llenarse de ácido y me temo que esté húmedo y roto. Tenlo.

El doctor cogió el periódico destrozado, en estado lamentable.

—Parece que todo sale hoy al revés—dijo. ¿Y cómo es que te ha dado de repente la chifladura por la química, Ida?

—Es que procuro seguir los preceptos de la señora de Westmacott, papá.

—¡Haces bien! ¡Haces bien! — dijo el médico, aunque su aprobación fuera tal vez menos sincera que la víspera.

Pero todo se sirvió mal aquella mañana. Había huevos, pero no cucharillas para tomarlos; tostadas coriáceas por haber esperado, asados secos y posos en el café. Y por cima de todo, aquel espantoso olor que impregnaba todo y que daba náuseas a cada bocado.

—No quisiera poner obstáculos a tus estudios, Ida — dijo el doctor, echando atrás su silla; —pero, francamente, creo que fuera preferible que te dedicases a tus experimentos de química un poco más tarde, en el resto del día.

—Es que la señora de Westmacott dice que las mujeres deben madrugar y efectuar su trabajo antes del desayuno.

—En ese caso, podían escoger otra pieza en vez del comedor.

El doctor empezaba a acalorarse ligeramente. Creyó que una vuelta al íre libre le calmaría.

—¿Y mis botas? — preguntó.

No estaban éstas en su rincón de costumbre, junto a la butaca. Buscó a derecha e izquierda, secundado en sus investigaciones por los tres criados que se agachaban mirando por los estantes de libros y los cajones. Ida había vuelto a sumirse en sus estudios; Clara, en la lectura del libro azul, y ambas estaban absortas en sus ocupaciones sin preocuparse del trastorno ni del ruido que se producía en torno suyo. Al fin, un murmullo general de felicitaciones anunció que la cocinera había descubierto las botas, colgadas de una percha en medio de los sombreros, en el recibimiento. El doctor, muy colorado y sin aliento, se calzó y fué en busca del almirante para acompañarle en su paseo matutino.

Cuando se oyó el ruido de la puerta, Ida empezó a reír como una loca.

—Ya ves, Clara, que la estratagema produce su efecto. ¡Se ha marchado al número 1 en vez de ir al 2! ¡Vamos a llevar una buena victoria! Has representado muy bien tu papel; sobrado veía yo que te morías de ganas de ayudarle a buscar las botas.

—¡Pobre papá! ¡Esto es muy cruel! Y sin embargo, no puede hacer otra cosa.

—Está tranquila. Cuando se haya llevado unos pocos disgustos, apreciará mejor el placer de verse de nuevo bien cuidado. ¡Qué tarea tan horrorosa esa química! Mira mi traje. Está perdido. Y ese olor: ¡qué infección!

Abrió de par en par la ventana y asomó por ella su cabecita rubia y rizada. Carlos Westmacott estaba escarbando al otro lado de la valla que separaba los jardines.

—¡Buenos días, caballero! — le dijo Ida, saludándole.

—¡Buenos días, señorita Ida!

El gigante se apoyó en el sacho y la miró.

—¿Tiene usted cigarrillos, Carlos?

—Sí, señora.

—Echeme dos.

—Ahí va la petaca. ¿Podrá Ud. cogerla?

Una petaca de piel de foca cayó en el suelo, produciendo ligero ruido. Estaba llena.

—¿Qué son estos cigarrillos?

—Egipcios.

—Cíteme otras marcas.

—Los hay turcos... Hay los Richmond Gems, los Cambridges... Pero, ¿por qué lo pregunta?

—¡No se cuide usted de esto!— Le hizo una seña con la cabeza y cerró la ventana. — Habrá que acordarse de esos nombres, Clara —dijo.—Tenemos que aprender a hablar en esta materia. La señora de Westmacott conoce las distintas marcas de cigarros. ¿Te han traído el ron?

—Sí, ahí está.

—Yo tengo ya la cerveza negra. Ahora, vámonos a mi cuarto. Este olor es verdaderamente desagradable en exceso. Pero tenemos que estar preparadas para cuando vuelva papá. Sentándonos, junto a la ventana, le veremos venir por la carretera.

El aire fresco de la mañana y la jovial compañía del almirante hicieron al doctor olvidar su tormento y, a las doce, regresó de buen humor. Así que abrió la puerta del vestíbulo, respiró el execrable olor que le había amargado el desayuno; pero, ahora, era mucho más violento.

Abrió la ventana del vestíbulo, entró en el comedor y se quedó petrificado por el espectáculo que se presentó a su vista.

Ida estaba sentada en medio de sus frascos, con un cigarro encendido en la mano izquierda y una copa de cerveza negra colocada en la mesa a su lado. Clara, también con su cigarrillo, se contoneaba en el sillón, teniendo a su lado, desplegados en el suelo, varios mapas. Tenía los pies colocados en el cubo del carbón, al tiempo que, al alcance de su mano, en el velador de fumador, había una copa con un líquido de color rojizo. El doctor las miró una tras otra a través del ligero humo gris que flotaba por el cuarto; pero, al fin, fijó definitivamente su atontada mirada en la mayor de sus hijas, que era la más formal.

—¡Clara! — balbuceó — ¡Nunca hubiera creído en ti eso!

—¿El qué, papá?

—¿Fumas?

—Lo pruebo, papá. Me parece algo difícil, porque no estoy acostumbrada.

—Pero ¡en nombre del cielo! ¿por qué?...

—La esñora de Westmacott lo recomienda.

—Una mujer de cierta puede permitirse cosas que evitar una joven.

—¡Oh! no; nada de eso — rrumpió Ida. — La señora Westmacott declara que no falta más que una sola ley todos. ¿Quieres un cigarrillo, pá?

—No, gracias. No fumo por la mañana.

—¿No? ¿No te gusta esa ca? ¿Cuál es, Clara?

—Son cigarrillos egipcios.

—Pues bien, habrá que prar turcos o Richmond Mira, papá, cuando vayas a dres, cómprame cigarros turcos.

—¡Eso sí que no! No me que sea costumbre adecuada unas jóvenes. En este punto, estoy de acuerdo con la de Westmacott.

—¿De veras? Pues tú eres quien nos ha aconsejado tarla.

—Pero, con discernimiento. ¿Qué es eso que bebes, Clara?

—Ron, papá.

—¿Ron? ¿Por la mañana? tóse y se restregó los ojos, cuando se quiere librarse de pesadilla. ¿Ron, dices?

—Sí, papá. En mi oficio be todo el mundo.

—¿Tu oficio, Clara?